

広報

www.town.nogi.tochigi.jp

のぎ

町の人口

10月1日現在
人口 男12,615人
女12,816人
計25,431人
世帯数 9,373

今月の納期

国民健康保険税 第5期
介護保険料 第5期
後期高齢者
医療保険料 第5期

この1年重点的に進めている施策 … 2

- **町からのお知らせ**
 - ・ 第36回産業祭 … 1
 - ・ 平成26年度小・中学校非常勤講師、支援指導員の募集 … 2
 - ・ 人権講演会の開催 … 4
- 広報連絡委員レポート … 15
「生産者を守るため」のイベント
- シリーズ野木町のごみ処理④ … 裏表紙
「容器包装リサイクル法(容リ法)について」

野木町 町制50周年記念式典(10/7 エニスホール)



ひろ コラム

No.46



野木町長
真瀬宏子

お陰様で町制50周年

今年には町制施行50周年の年で、1年を通して記念事業を開催しています。昭和38年野木駅設置の年から町になりましたが、それからの50年、町は大いに発展したと思います。駅周辺の美しい住宅街、それを取り囲む緑豊かな田園風景、二つの優良な工業団地等バランスがとれた町となりました。これも先人の方々のご努力の賜ものであり、市民の皆様の素晴らしい働きと努力によるものと深く感謝致します。また町議会も大きな力を発揮し発展に寄与されてきた事は言うまでもありません。更に近隣自治体のご協力はもとより国

県の貴重なご指導も必須のことでした。このように野木町が50年間継続出来ましたのも多くの皆様のご協力のおかげと心より御礼申し上げます。

現在、地方自治体を取り巻く課題は広汎で多々ありますが、全市民の英知と力を結集して解決に当たりたいと思います。小さいからこそ施策が行き渡り、お互いの顔と顔が見え触れ合える町でありたいと思います。また財政基盤の安定と若い世代の定住促進に力を注ぐために企業誘致や宅地開発に着手し始めていくところです。

今年度も町の活性化策、少子高齢化対策、町の安全安心策の三重点施策を中心に町政を進めております。これからの50年に向けて力強い一步を皆様と共に踏み出したいと思えます。どうぞ宜しくお願い致します。

この1年重点的に進めている施策

町の活性化策

● 栃木県植樹祭

(25年5月)

県民参加による緑づくりの機運を盛り上げ、みどりあふれる県土づくりを進めるために、緑化運動の中心的行事として、平成25年度栃木県植樹祭が、栃木県誕生140年・野木町町制施行50周年を記念して、町総合運動公園において行われました。

● 企業誘致の推進

(24年4月)

町は、企業誘致の取り組みのひとつとして、工業用地の未利用地等について地元企業のご理解とご協力のもとに、企業誘致パンフレットを作成し、誘致活動を行なっています。既に2つの企業誘致に結びつきました。今後、引き続き工場用地の拡大と企業誘致に取り組んでいきます。

● 町制施行50周年記念事業

町制50周年を記念いたしまして、町の魅力や特性を効果的に発信するためのツールとして「マスコットキャラクター」の「のぎのん」を選定するとともに、「記念切手販売」、「町民提案事業」、「各種冠事業」を実施し、10月7日には記念式典を開催いたしました。

● 組織・機構改革

平成26年4月1日スタート予定の新しい組織体制を検討しています。より町民ニーズを迅速に施策に反映できる組織づくりをめざしています。

● 野木町煉瓦窯改修工事

(23年9月)

国指定重要文化財の野木町煉瓦窯は、国等の補助を受けて平成23年9月から改修工事を行っています。

なお、工事の完成は平成26年度の予定です。

また、イベントと併せて特別公開(8月)を行いました。

●野木町煉瓦窯周辺整備事業

野木町煉瓦窯の改修工事の完成に併せ、周辺整備を行います。整備の内容につきましては、(仮称)地域交流センター等の事業を実施します。なお、完成は平成26年度を予定しています。

●水辺の楽校周辺公園整備事業

野木地区に位置する町有地を利用し、平成25年度から3カ年かけて整備する事業で、今年度は、公園整備のための測量及び設計に着手します。

●読書のまちづくり推進検討委員会の設置

読書のまちづくり推進のあり方や方針に関して検討するため、検討委員会を設置しました。

●協働のまちづくり推進事業

(24年4月)

町民活動団体が自ら企画実施する公共的・公益的的事业に対し、事業費の一部を助成する「野木町協働のまちづくり支援事業補助金」を昨年度から実施しています。今年度は、書類審査及び公開審査を経た11団体に補助金を交付しました。

●男女共同参画推進条例の制定

行政、町民、事業者が協力・連携しながら男女共同参画社会の実現を目指し、「男女共同参画宣言都市」としてふさわしい町を形成していくため、男女共同参画推進条例を平成26年3月に制定を予定しています。

●野木ブランド認定事業

(23年3月)

町内で生産された「条大麦を原料に花酵母ひまわりを使用した本格麦焼酎「のぎあかり」を野木町ブランドとして販売中。

また、「ひまわりサブレ」「ひまわりパイ」「ひまわり娘」のぎのひまわりバーガー「提灯もみ」もブランド品として認定しています。

●野木町市民農園の設置

(24年5月)

健康でゆとりある余暇活動を推進するため、平成24年5月に市民農園を設置しました。現在44区画全てのご利用をいただいております。

●県営佐川南地区土地改良事業

(24年5月)

平成24年5月地区計画が確定

され、佐川野・川田・南飯田地区において、経営体担い手を育成し、農地の集積及び生産性の向上を図るため圃場(農地)整備事業を進めています。

昨年は、計画区域の測量や換地計画原案の作成などを実施し、本年より区域の南側から約30ha分の農地整備を実施し、平成29年度末の事業完了を目的に計画を進めていきます。

●(仮称)道の駅検討委員会の設置

町活性化のために、訪問者の増加や雇用創出等の観点により整備の是非について検討していく予定です。

■町の安全・安心策

●やすらぎの郷野木霊園事業

(22年度)

本年5月に第2期整備分538基の募集を行い386基が決まりました。

また、8月から有骨者及びび会葬者を対象に随時申込みを受け付けています。なお、お骨を有しない方(一般)の募集については、平成26年度に行う予定です。

●町デマンドタクシー「キラ輪」本格運行

(24年4月)

町の中なら「どこからでも、どこへでも」乗り降りできる公共の乗り合いタクシーを運行しています。ワゴン車1台、セダン車2台で運行しておりますので、ご利用ください。

●町消費生活センター設置

(24年10月)

消費生活に関する相談、苦情などを適正かつ効率的に処理し、町民の消費生活の安定と向上を図ることを目的に平成24年10月から産業課内に設置しています。

●新4号国道アクセス道路整備事業

(21年度)

古河市との協定により、平成21年度から事業に取り組んでいます。

これまで測量や用地買収等を進めており、平成25年度からは一部区間において工事にも着手してまいります。

●訪問入浴サービス事業の実施

(24年4月)

重度の身体障がいのある方を対象に、訪問により居宅で入浴できるサービスの提供を平成24年4月から始めました。

障がい者虐待防止センター

(24年10月)

「障害者虐待防止法」の施行に伴い、「野木町障がい者虐待防止センター」を平成24年10月に開設しました。

役場本館耐震補強事業

(24年7月)

役場本館は、災害時には災害対策本部を設置するなど、防災拠点として位置づけられていることから、耐震補強工事を実施中です。工事終了は平成26年3月を予定しています。また、耐震補強工事に伴い別館庁舎設置工事を行いました。

少子高齢化対策

予防接種助成の拡充

(24年4月)

1・2歳児対象に水痘（水ぼうそう）・おたふくかぜの予防接種料金助成を開始しました。また、6月より平成25年度限定で19歳から49歳の方に風しん（MR）ワクチン接種の助成を開始しています。

こども医療費助成拡充

(22年度)継続

本年4月より町単独で3歳から12歳までの子どもが小山地区の医療機関等で受診した場合、保険診療分の自己負担が不要になる現物給付方式を導入し、さらに助成対象年齢を18歳まで拡大しました。

歯周疾患検診事業

(25年10月)

町内歯科医院にて40歳・50歳・60歳・70歳の方を対象とした歯周疾患検診が10月からスタートしました。

健康増進計画(改定版)策定事業

健康増進の総合的な推進を図るため、健康増進計画(改訂版)の策定をすすめています。8月中にアンケートを実施し9月26日に第1回策定委員会を開催しました。

子ども・子育て会議の設置

(25年7月)

本年7月に野木町子ども・子育て会議を発足させました。現在、住民の皆様の教育・保育・子育て支援に関する利用状況や

今後の利用希望を把握するため1593世帯(抽出)に二回調査を実施中です。

学校図書館司書配置事業

(25年4月)

本年4月から、南赤塚小と野木二中にそれぞれ1名の図書館司書の資格を持つ非常勤嘱託員を配置しました。今後は、2名で他の5小中学校も含めた児童生徒の読書活動及び学習活動を支援していきます。

ファミリーサポートセンター事業

(25年4月)

ファミリーサポートセンターは、子育ての援助を行いたい人と子育ての援助を受けたい人が会員となって、会員相互による育児の援助を行う組織のことで、町では平成25年4月に開設しています。

学童保育室改築工事

待機児童解消のため、既存建物を改築し、40名の学童保育室を建設します。今年度、用地買収と実施設計を行い、来年度、建設工事を予定しています。

軽度生活支援

(24年7月)

ひとり暮らし等で日常生活に不便を感じている高齢者を対象に野木町シルバー人材センターを利用して生活の支援をしています。

安全・安心見守りネットワーク

地域の方が、近所の高齢者等を見守り、必要な支援をします。また、万一の災害時にも支援をします。これまでに8地区で事業がスタートしており、今後もネットワークの構築に向け、拡充に努めていきます。

ふれあいサロン事業

地域のなかで生きがいを持って、いきいきと元気に暮らせるよう65歳以上の方を対象に興味・体操・健康に役立つ事業を実施しています。

現在、11箇所で開催しており、全町へ広がってきています。

介護予防事業

介護予防に必要と認められる運動機能や口腔機能向上教室などをを行っています。無料で実施しており、今年度24回程度実施する予定です。

野木町の今昔

町制施行50周年を記念し、貴重な写真で野木町の歴史を振り返ります。

今回は、かつて野木町の近代産業を支えた「野木町煉瓦窯」(旧下野煉化製造会社煉瓦窯)をご紹介します。

明治23年に造られた煉瓦窯は、昭和54年2月3日に国の重要文化財に指定されました。ホフマン式輪窯と呼ばれるもので、外形は16角形、煙突高(地盤面より煙突頂上まで)34.67m。明治23年から昭和47年までの約80年間、多い時で年間約600万個を製造した記録があります。

「野木町煉瓦窯の価値」

1. 現存する煉瓦窯として最古の遺構

明治時代に造られたホフマン式輪窯は、野木町の煉瓦窯を含め日本に4基しか残っていません。その中でも野木町の煉瓦窯は最も古く、各方面からの評価も非常に高いものです。

2. ほぼ当時の原型をとどめており、形が非常に美しい形が16角形で、非常に美しく、屋根・煙突が完全に残っているものは日本では他にありません。

3. 煉瓦を製造した近代化遺産として極めて価値が高い日本の近代化に貢献した産業・交通・土木の遺産を総称し、「近代化遺産」といいます。全国各地に近代化遺産は現存してあり、国指定重要文化財に指定されていますが、多くはその指定が平成に入ってからなのに対し、野木町煉瓦窯は昭和54年の指定と近代化遺産としては飛び抜けて古い指定となっています。

→昭和7年当時の作業風景



→昭和20年代の下野煉化製造会社

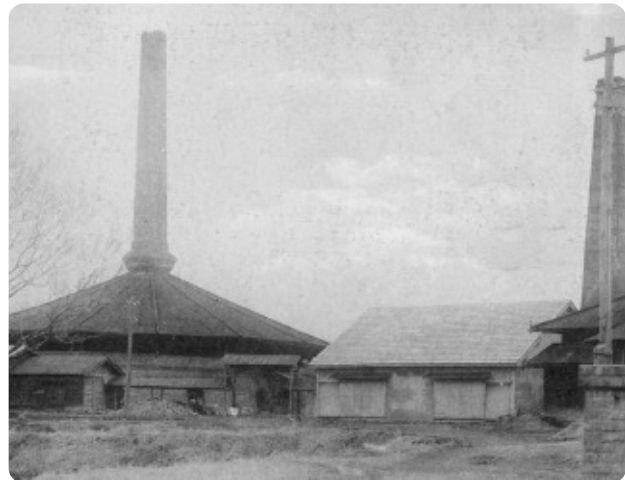

→修復工事着工前(平成21年4月)の野木町煉瓦窯



→現在の野木町煉瓦窯(修復工事中)



ガっこう

友沼
小学校



友沼小が、今年度家庭と協力して取り組んでいることは、『早寝、早起き、朝ご飯、トイレに行つて、元気に登校』です。全員が明るく元気に、楽しい学校生活を送っています。

一学期の主な行事を学年ごとに紹介します。

うれしかった陸上記録交歓会

六年 瀬下 真由

私は、走り高跳びとリレーの選手でした。走り高跳びでは、練習では百五センチメートルまでだったのに、本番では百十センチメートル跳ぶことができました。順位はなんと二位でした。

初めて百十センチメートルが跳べて、本当につれしかったです。リレーでは、第三走者だったので、待つていた間、すぐドキドキしました。でも走る時は「あつ」という間でした。走り高跳びもリレーも、とてもいい結果が出せたと思います。

臨海自然教室

五年 桜沢 直

「いかにだ・カヌー遊び」が一番心に残りました。いかだを作るのも、いかだやカヌーに乗るのも初めてだったので、いかだづくりはとても大変でしたが、おもしろかったです。自然の家の先生に、「しっかりロープを結ばないと、しずんでしまうよ。」と言われたので、みんなで力を合わせてしっかりロープを結びました。でき上がったいかだが、無事水面に浮かんだ時は、とてもうれしく最高の気分でした。



初めての宿泊学習

四年 山本 珠奈

「ナイトハイキング」が一番心に残りました。夜道がこわくて泣いてしまったけれど、友達がささえてくれました。

四年 田村 香夢

みんなでなかよく「火起こし」ができたので、楽しかったです。おずかしかったけれど、成功してよかったです。

四年 館野 豊奈

友だちのやさしさを感じました。「ナイトハイキング」で友だちがはげましてくれたので、今度は私からみんなにやさしくしたいと思います。



楽しかった遠足

三年 荒井 楓

五月二十九日に、うちの木ファミリーランドに遠足に行きました。朝から雨が

ふりそぐだったので、ほくたちのほかにはお客さんがほとんどいませんでした。かきりのように、たくさんの「のり物」にのることができました。とくに、すごいスピードで回る「パラトルーパー」が気に入りました。ほくは、はんちょうになりました。みんなをならはせるのは大変でしたが、グループの人たちが楽しそうだったのでよかったです。



いろいろ発見！町たんけん

二年 野村 海瑠

しまむら店に行きました。お店の人はたらくすがたを見たり、しつもんをしたりしました。しまむらの買い物ぶくろをもつて行くこと、一円で買いつつてくれることを知りました。とても楽しい町たんけんでした。

二年 渡邊 真央
マクドナルドで、大すき

なソフトクリームの作り方を教えてもらいました。コーンをクルクルと四回まわしたら、ソフトクリームのでき上がりです。とてもおいしそうで、食べたくありませんでした。

たのしかったざりがにづくり

一年 三浦 由

せいかつかのべんきょうで「ざりがにつり」にいきました。さいしよは、こわくてざりがにをさわれませんでした。でももたちが、「せなかのほうからもつといいよ。」と、さわりかたをおしえてくれました。まねをしたら、ほくもさわれるようになりました。「やった」とおもいました。ざりがにがさわれるようになつたので、そのあと、あうちのひととまたいきました。こなどは三びきもつれました。



野木町協働のまちづくり支援事業 竹林整備を通して地域再生事業

雑木林や竹林の保全・整備を通して地域の活性化を図る「バンブー・ランドスケープ・デザインラボ（BLL）」は8月25日（日）に野木町内の竹林で「流しそつめんパーティー」を開催しました。参加者は手作りの竹の器と箸を持ち、1本の竹でできた流し台に流れる冷たいそつめんをすくい、見た目の涼しさと竹の風味がほんのり感じるそつめんを楽しみました。

また、24日（土）には、同竹林で竹の灯籠を飾った「月夜の竹林ウォーク」を開催し、昼とは違った幻想的な竹林を楽しみました。



野木町協働のまちづくり支援事業 わらべうたと絵本で楽しい子育てを！！

昔ながらのわらべうたや絵本を使って楽しく・ゆったりとした子育てを体感してもらうことを目的とする「ひよこの会」では、今年度0歳～3歳程度までを対象とした講座を全5回開催します。9月1日（日）の第1回目では、多くの親子が参加し、講師の先生と一緒に歌ったり身体を動かして、わらべうたを楽しく学んでいました。絵本の読み入るように絵本を見つめる姿が印象的でした。



食育応援団「ヘルスマイト」が開催 親子で食育体験！

今年もヘルスマイト（食生活改善推進員）が「おやこ食育教室」を開き、17人の親子と一緒にランチを作って会食し、バランスプレートを使って食育を学びました。子どもたちはヘルスマイトのデモを目を輝かせながら見て聞いて感じ取り、自分たちの調理台にもどって、真剣な様子できゅうりを切ったり、ごぼうの香りをかいだり、そつめんを洗い洗ったりしました。ランチタイムは炒めるのが大変だった「そつめんチャンプル」



や、ささがきを頑張った「ごぼろ」とコーンのサラダ」、そして「ミルクかん」などを会食し、

ゆったりと過ごしました。参加した子どもたちは「みんなと料理を作って楽しかった」「自分で作った料理はおいしかった。家でも作りたい」と話してくれました。最後に手作りの料理カードを使って、子どもたちに食育バイキングでバランスプレートを体験してもらい、来年の夏の約束をして終わりとなりました。ヘルスマイトはこれからも野木町の食育を応援します。

野木町煉瓦窯を 未来に残すために！

煉瓦窯の保存修復費用として、
皆さんの寄附金・募金を受付けています。

○9月末までにご協力いただいた寄附金・募金

寄附金	7,818,860円
(内ふるさと納税)	2,669,000円
募金	917,002円
計	8,735,862円

問生涯学習課 ☎(57) 4188

野木町観光大使として 森昌子さんに委嘱状を交付

平成25年10月5日(土)野木町文化会館で行われた「東京室内管弦楽団コンサート」において、スペシャルゲストで出演された森昌子さんに野木町観光大使第1号として委嘱状の交付を行いました。

森昌子さんは栃木県出身であり、野木町賛歌ふれあいの町・野木町音頭をレコーディングされ、あらゆる機会において、森昌子さんの歌声が町内に流れ、町民に愛されつづけたことが縁となり、今年度制定された観光大使を快諾いただいております。今後、幅広く町のPRをいただくことを期待し、会場の町民からも大きな拍手を受けました。



へキラ輪号をご利用ください

問町社会福祉協議会(57)3100
都市整備課 画(57)4161



予約センター
☎54-5515
平日午前8時～
午後4時30分

へキラ輪号は、町の中ならどこからでも、どこへでも「どこからでも、どこへでも」乗り降りできる、公共の乗り合いタクシーです。皆さんのお出かけに、ぜひご利用ください。なお、ご利用にはあらかじめ登録が必要です。詳しいことはお問い合わせください。

※デマンドタクシーはホープ館を各運行時間に出発します。乗り合いでの利用になりますので、その便の利用人数によっては、お迎えなどの時間が遅れる場合があります。お約束の時間がある場合などのご利用の際は、余裕をもった便の予約をお願いします。

野木町工場協会野球大会・ ソフトボール大会結果

9月3～11日に行われた野球大会では、ゼブラ(株)が初優勝、9月24～10月2日に行われたソフトボール大会では、東邦樹脂工業(株)が3年連続で優勝しました。

野球大会

優勝 ゼブラ(株)
準優勝 日鐵住金建材(株)



ソフトボール大会

優勝 東邦樹脂(株)
準優勝 杏林製薬(株)
3位 日本ピストンリング(株)



教育委員に選任されました

9月の定例議会で館野廣幸氏の教育委員選任が同意され、10月1日付で町長から任命されました。



(再任) 館野廣幸氏

道路ふれあい月間「作業への協力、 ありがとうございました」

8月の「道路ふれあい月間」に合わせ、区・自治会のご協力のもと、猛暑の中、町内全域で5585名の町民の皆さんにご参加いただき、道路をきれいにすることができました。作業の実績は次のとおりです。

☆草刈り、小枝切り作業総延長
16万948m

☆回収した草、ゴミ
6900kg

道路はみんなのものです。みんなが気持ちよく使えるよう、これからも協力しあいましょう。

町からのお知らせ

11

〈野木町役場〉 ☎0280(57)4111(代表)

〈野木町公式ホームページ〉 <http://www.town.nogi.tochigi.jp/>

第36回産業祭

問 産業祭実行委員会事務局
(産業課内) ☎(57)4153

町の産業を一堂に集め、町民の方々への紹介を通して農業・商業・工業の調和のとれた発展に寄与するため開催します。お誘い合わせのうえご来場ください。

日 時 11月10日(日)
午前9時～

催し物
会場 エニスホール

- ・おたのしみ抽選会
- ・農産物共進会・即売会
- ・工場製品等展示即売会
- ・郷土手作り食品即売会
- ・ものづくり体験教室 など

※詳しくは、11月上旬の新聞折込チラシをご覧ください。

確認しましょう！最低賃金

栃木県最低賃金が

時間額 718円

(改正発効H25年10月19日から)
※特定の産業には特定(産業別)最低賃金が定められています。

問 栃木労働局賃金室

☎028(634)9109

女性の日検診

問 健康福祉課 ☎(57)4171

女性のみを対象とした「女性の日検診」です。この機会に自身のからだを向き合いたしましょう。

日 時 平成26年1月31日(金) 2月1日(土)
午前8時30分～10時30分受付
町保健センター
各100名※予約制
11月8日(金)健康福祉課へ電話または窓口でお申込ください。

項目	対象者	内容	料金
子宮頸がん検診	20歳以上 (H6.3.31以前生まれ)の町内に住所がある女性	・細胞診 ・HPV検査	500円
乳がん検診	30歳以上 (S59.3.31以前生まれ)の町内に住所がある女性	・乳房レントゲン撮影(マンモグラフィ) ・超音波検査	500円
骨粗しょう症検診	予防検診 30歳以上 (S59.3.31以前生まれ)の町内に住所がある女性	・問診 ・超音波検査(かかと)	400円

※骨粗しょう症検診を受けた方の検診結果は、H26年3月25日(火)実施予定の「骨々教室」で返却します。

更正保護講演会 少年たちの健やかな成長を願って

問 健康福祉課 ☎(57)4172

日 時 11月20日(水)
午後1時30分～3時

場 所 町公民館2階研修室

講 師 宇都宮少年鑑別所長 紀恵美子氏

※参加無料・申込不要、当日直接会場にお越しください。

主 催 野木町更生保護女性会

野木町道の駅検討委員会の委員を公募します

問 政策課 ☎(57)4113

道の駅整備の是非について、左記のとおり委員を募集いたしますので、ご協力をお願いします。

募集人員 2人

募集資格 町在住または在勤の方で満20歳以上の方。

任 期 委嘱の日から答申が完了する日まで。

報 酬 報酬はありません。

募集期間 平成25年11月5日(火)～11月25日(月)

応募方法 必要事項を記入し政策課あて持参または郵送等で送付してください。

※詳細は問い合わせ先または町ホームページをご覧ください。

■ページから抜き出してご利用ください。

お知らせ

平成26年度
小・中学校非常勤講師、支援指導員の募集
 問こども教育課 ☎(57) 4 1 8 3

町教育委員会では、応募された方を名簿に登録し、その中から選考の上、非常勤講師ならびに支援指導員として採用します。

	非常勤講師	支援指導員
仕事内容	小・中学校の学習支援、生活支援	日常生活で支援を必要とする児童生徒の支援
賃金	時給1030円 (年2回割増あり)	月給20万円 (年2回割増あり)
勤務時間	1日5時間 (1000時間を上限) (原則月～金曜日)	午前8時～ 午後4時15分 (原則月～金曜日)
採用期間	1年間	

応募資格

教員免許所有者又は取得予定者
受付 11月5日(火)～12月13日(金)

※土・日・祝日を除いて午前9時～午後5時

提出書類

①履歴書(指定のものに写真を添付)

※町ホームページまたは町教委に直接取りにお越しください。

②教員免許状の写し又は免許状授与見込み証明書の写し

公益財団法人

野木町施設振興事業団の職員募集

問公益財団法人野木町施設振興事業団

(野木町文化会館内)

☎0280(57)2000

募集職種・受験資格

・公益財団法人野木町施設振興事業団職員(一般事務)2名

野木町文化会館勤務

・平成26年3月31日現在で大学、短大、高等学校、専門学校卒業予定者または卒業業者で、昭和61年4月2日以降に生まれた方

1次試験 平成25年12月23日(月)

試験会場 エニホール(野木町文化会館)

試験方法 筆記試験

申込受付 11月6日～12月6日

※来館の場合、火曜日を除く午前9時～午後5時

※郵送の場合、12月6日消印有効

採用予定 平成26年4月1日

※詳しい募集要項を、11月3日よりエニスホール事務室で配布します。また、受験希望者には郵送もいたします。

情報公開請求状況

問総務課

☎(57) 4 1 1 4

平成25年4月から25年9月までの情報公開請求状況は次のとおりです。

この制度は、町政に対する理解と信頼を深め、町政への町民参加を促進し、公正で開かれた町政を実現するために町が保有する情報を請求に応じて公開するものです。

※情報公開制度については、町ホームページをご覧ください。

請求件数	11
公開件数	8
全部公開件数	1
部分公開件数	7
(うち不服申立て件数)	0
非公開件数	1
(うち不服申立て件数)	1
公文書不存在件数	2
(うち不服申立て件数)	0

個人情報開示請求状況

問総務課

☎(57) 4 1 1 4

平成25年4月から25年9月までの個人情報開示請求状況は次のとおりです。

この制度は、自己の情報を開示請求する権利を保障するものです。町が保有する個人情報や町民の皆さんの請求により、閲覧や写しの交付をもって開示するものです。

請求件数	0
開示件数	0
部分開示件数	0
(うち不服申立て件数)	0
非開示件数	0
(うち不服申立て件数)	0
訂正請求件数	0
(うち不服申立て件数)	0
削除請求件数	0
(うち不服申立て件数)	0
中止請求件数	0
(うち不服申立て件数)	0
是正申出件数	0
(うち不服申立て件数)	0
個人情報不存在件数	0
(うち不服申立て件数)	0

お知らせ

転倒予防教室

問健康福祉課 ☎(57)4173

「最近、足腰が弱くなった」と感じたり、転ぶことに不安を感じることはありませんか？日常生活に適度な運動を取り入れるなど、ちよつとした工夫で転倒の危険を減らすことができます。転倒予防のコツを押さえて、転びにくいカラダ作りを目指しませんか？

転倒予防教室

日時	内容	講師
12月11日(水) 13:30~15:00	①健康チェック 血圧測定 ②転倒予防に関する講話、運動の実施	ボディプロデュース「クリマ」
12月18日(水) 13:30~15:00	・家庭でできるお手軽体操 ・腰痛、膝痛に対する筋肉トレーニング 等	インストラクター 並木 裕子氏

対象 町在住の転倒予防に関心のある方で、介護保険で認定されていない方

定員 30名

場所 町保健センター

日時・内容 プログラム参照
持ってくる物

動きやすい服装、室内用シューズ、タオル、飲み物
申込 11月11日(月)まで、健康福祉課へ電話または来所にて
※定員になり次第終了

11月は糖尿病予防月間！ からだスツキリ教室食事編 参加者募集

問健康福祉課 ☎(57)4171

からだスツキリ教室食事編を開催します。野菜をたっぷり使った、脂肪控えめヘルシーメニューの実習など、からだがスツキリする食事を学びます。

日時 11月27日(水)

午後1時30分~3時

会場 町公民館

対象 町在住者(定員15名)

内容 講話、ミニ調理実習

(試食2品程度)

持ち物 三角巾、エプロン、マスク、筆記用具、お手ふき

申込み 電話または来所にて

※定員になり次第受付終了

こころの障がい♡啓発イベント

問県南健康福祉センター

☎0285(22)6192

日時 11月18日(月)

午後1時30分~4時

(活動紹介は1時~)

会場 グリムの森グリムの館
多目的ホール

テーマ

「こころの病の理解のために」

「自分ができること・周囲にできること」

・映画上映「人生ここにあり！」

・精神障がい当事者・家族からのメッセージ

・精神障がい関係機関の活動紹介

対象 関心のある方、どなたでも参加できます。

定員 100名

参加費 無料

申込 不要

夜間エイズ検査の実施

問県南健康福祉センター

☎0285(22)1219

12月1日の世界エイズデーにあたり、夜間検査を行います。

無料、匿名で検査が受けられます。予約も不要です。

日時 11月29日(金)

午後3時~8時30分

場所 小山市立生涯学習センター(ロブレ6階)

内容 HIV(エイズ)検査

(希望により、梅毒検査を同時に受けられます。)

検査結果 即日(約30分)

※感染が疑われる出来事があった日から、12週間以上経っていることが必要です。

※相談は随時受け付けています。

※県南健康福祉センターでは、毎週水曜日(受付午後1時~2時)にHIV検査・性感染症検査(梅毒・クラミジア、淋菌)・B型・C型肝炎検査を実施しています。

町協働のまちづくり支援事業
宮澤賢治没後80年 田中正造没後100年
記念講演会
問なかよし会 ☎(57)0363

日時 11月24日(日)

午後1時30分~3時

会場 野木町公民館2階
第1・2研修室

講師 館野 廣幸氏

演題

宮澤賢治は、なぜ農民になったのか？

〜田中正造と宮澤賢治の

共通性を探る〜

※申込、予約不要・参加無料

3

お知らせ

	開催日時	担当医師	開催場所
循環器系疾患	11月9日(土) 午前9時30分 ～12時30分	自治医大附属病院 循環器内科 市田勝医師	とちぎリハビリ テーションセンター
消化器系疾患 (難治性炎症性 腸管障害)	11月25日(月) 午後1時30分 ～4時30分	自治医大附属病院 消化器肝臓内科 北村絢医師 臨床栄養部 村越美穂栄養士	県南健康福祉 センター
視覚系疾患	12月8日(日) 午前9時30分 ～12時30分	自治医大附属病院 眼科 牧野伸二医師	とちぎリハビリ テーションセンター
皮膚・結合 組織系疾患	12月14日(土) 午後1時～ 4時	自治医大附属病院 皮膚科 小宮根真弓医師	とちぎリハビリ テーションセンター

とちぎ難病相談支援センター
医療相談
問とちぎ難病相談支援センター
☎028(623)6113

専門医等による医療相談です。
お気軽にご利用ください。(要予約)

人権標語

いっしょに あそぼ
えがおでいれば
みんなともだち

南赤塚小学校 森 真白
(24年度に学校を通して募集したものです)

消費 11月19日(火)
者 午後1時30分
友 町役場新館2階大会議室
の 弁護士 安彦和子先生
会 「遺言と相続税」
講 100名(先着順)
演 ※参加無料
題

問 問産業課 ☎(57)4153

講 12月2日(月)
師 午後3時開演
所 午後2時30分開場
町役場新館2階大会議室
古河市立古河第三中学校
学校長 櫻井康雄 氏
演題 「川柳にみる人権」
定員 100名
※参加無料・手話通訳あり

人権講演会の開催
問生活環境課 ☎(57)4132

×通常開場日 11月9日(第2土曜日) : 搬入できません
○臨時代替日 11月2日(第1土曜日) : 搬入できます

中央清掃センターでは、毎月第2・第4土曜日に、住民の皆さんの直接搬入を受け入れていますが、11月10日(日)、当センターを会場に「小山市政60周年おやまエコリサイクルフェア2013」が開催されるため、前日の9日(第2土曜日)は搬入ができなくなります(会場準備のため)。つきましては、代替日を次のとおり設けましたので、お知らせします。

小山広域中央清掃センターより
ごみ搬入日の変更
問小山広域中央清掃センター
☎0285(24)3194

配付日時	平成25年11月1日(金) ～平成26年3月31日(月) 毎週月曜日(祝日の場合は翌日) 午前10時～午後4時
配付方法	・事前予約が必要です。 ・各月500袋(15kg/1袋)の肥料を用意 ・お一人につき5袋を原則とします。
予約受付	アクアベックスおやま(株) 小山市塩沢604 ☎0285-37-7691 (受付時間: 午前9時～午後5時)
配付場所	小山広域クリーンセンター 駐車場 小山市塩沢604

「すくすく君」は国が定める放射性セシウムを含む肥料の暫定許容値である400ベクレル/kg以下の製品であり、市場に流通可能な肥料です。

小山広域保健衛生組合小山広域クリーンセンター(し尿処理施設)は、し尿を処理する過程で発生した汚泥を脱水し、生ごみと混ぜ合わせ、発酵させた汚泥発酵肥料を家庭菜園用として市町民(小山市・下野市・野木町・上三川町)の皆様にご利用してもらうことを目的として、汚泥発酵肥料「すくすく君」の無料配付を表のとおり行います。

汚泥発酵肥料「すくすく君」無料配付
問アクアベックスおやま(株)
☎0285(37)7691

お知らせ

皆さんは正しい犬の飼い方を

知っていますか

問栃木県動物愛護指導センター

☎028(684)5458

ペットの苦情で多いのは、犬のふんの置き去り、鳴き声がうるさいなどです。ふんの置き去りをする行為はマナーとして最悪です。自分の家の前にふんを置き去りにされたら：とか、ふんに気付かずに靴で踏んでしまったら：と、もしも自分がされた場合、どんな気持ちになりませんか？鳴き声については、人の感じ方には違いがあるものです。自分では少しくらい大丈夫だろうと思っても、意外とご近所さんは気になっていたり、散歩中にリードが長すぎた犬に危害を加えられるかもしれません。また最近、犬の抜け毛が始末されていないこと、このような事態を防ぐためにマナーやルールを守りましょう。

マナーもルールも守るのは、犬たちではなく飼い主です。マナーやルールを守らないのは、犬が悪いのではなくその飼い主の問題です。それも心無い一部の飼い主であることと思いま

す。犬と人とが社会で共生していくためにも、あなたの犬がご近所から好かれるためにも、「飼い主の責任」をもう一度考え直してみませんか？

しつけ方や動物に関する相談は、栃木県動物愛護指導センターまでお問い合わせください。

2013

ワンワンふれあいフェスティバル

問生活環境課 ☎(57)4149

日時 11月24日(日) (雨天中止)

午前9時～正午

会場 別処山公園西側駐車場

(下野市絹板611-1)

内容

- ・ワンワンクイズ
- ・子犬・子猫の里親さがし
- ・モデル犬によるしつけ教室
- ・警察犬の公開訓練
- ・チャレンジアジリティ
- ・展示コーナー
- ・健康しつけ相談
- ・しつけコンテスト
- ※(要事前申込)
- ・盲導犬体験
- ・犬の体脂肪測定



犬を飼うときは、登録が

義務付けられています

問生活環境課 ☎(57)4149

生後90日を過ぎたら、必ず登録をしてください。町内の動物病院であれば、予防注射などの時に登録も一緒にできます。登録の際に渡される鑑札は首輪などに付けておきましょう。万が一、行方不明になった時などは、迷子札代わりにもなります。また、犬が死んでしまった、人に譲渡した、引っ越したなど、登録事項に変更が生じた時はご連絡ください。

「きりり館」からのお知らせ

問町ボランティア支援センター

「きりり館」 ☎(23)1231

☒kiririkan@pearl.ocn.ne.jp

❖歩いてまちなか再発見！

ウォーキング(Ⅱ)

「野木町の産業を見学」まちなかを見て・聞いて・確かめてみませんか！新しい町の魅力に触れながらウォーキングを楽しみましょう。

日時 11月18日(月)

午前8時30分集合

午前8時40分出発

《雨天決行》

集合・解散場所 「きりり館」

コース(7km)

きりり館↓松原コミュニティ

センター↓中谷踏切↓ゼブラ

(株)(見学)↓ホープ館↓野木

駅↓きりり館(12時解散)

※コース等で一部変更が生じる場合があります。

定員 25名(受付順)

参加料 無料

主催 のぎネット・気楽に歩

申込 こう会・きりり館

メールで問い合わせ先まで

広 告

ペットのお世話致します

ご旅行・出張・入院などで大切なペットにお留守番させたい時や困った時に、資格をお持ちのシッターが、ご自宅に向いて心を込めてお世話致します。

ペットシッターもも

携帯 080-3518-4582 電話 0280-92-2096
Mail momoko228@gmail.com
HP http://www5.ocn.ne.jp/~momo228/

お知らせ

みそづくり講習会

問産業課

☎(57) 4174

町内で生産された大豆・米をじっくり熟成させ、来年の秋にはおいしい手作り味噌がご賞味いただけます。

日時

1回目 12月11日(水)～13日(金)

午前9時～(10日に下準備)

2回目 12月18日(水)～20日(金)

午前9時～(17日に下準備)

場所 町農産物加工施設

友沼495211

☎(55) 2828

対象者 町内在住の方

4日間参加できる方

定員 各回とも先着10名

参加費 5000円(材料費等)

持参する物

エプロン、三角巾、白タオル
6枚、長靴(きれいに洗ったもの)、味噌を入れる樽(30ℓ位のもの)

主催 町・小山農業協同組合

申込 11月11日(月)～15日(金)

参加費を添えて、本人

が町産業課へ

※申込の際に詳しい内容を差し

上げます。

県南市場まつり(感謝市)

問県南公設地方卸売市場

☎0285(38) 3330

今年で開設20周年を迎える県南公設地方卸売市場は、県南住民の食生活に欠くことのできない生鮮食品流通の拠点市場として、重要な役割を果たしています。日頃のご利用に感謝し「県南市場まつり(感謝市)」を次のとおり開催します。

日時 11月23日(土)

午前7時～午後2時

会場 県南公設地方卸売市場

小山市下河原田954

(国道50号沿い)

内容

○青果物・水産物・生花・関連商品の展示販売

○野菜・果物・生花・鉢物の模擬せり

○風船・ポン菓子などの無料配布

○県南市場食品リサイクル施設生産の有機肥料無料配布

○生まぐろの解体・模擬せり

○まぐろの目方当てクイズ、りんごの皮むき長さ比べ競争

○かに汁・焼きそば・イカポツ

○ポ焼きなどの各種売店

○20周年記念イベント(果物・

魚・花の無料配布他)など

ヒューマンフェスタとちぎ

2013 in 大田原

問県人権施策推進課

☎028(623) 3027

日時 11月10日(日)

午前10時～午後4時30分

会場 県立北体育館

メインテーマ

咲かせよう。思いやりと笑顔の花

内容

○人権に関する作文・イラスト表彰式

○香山リカ氏(精神科医)講演

○聴導犬デモンストラクション

&講演会 ほか

町で測定している環境放射線量などの状況

問生活環境課 ☎(57) 4131

こども教育課 ☎(57) 4138

◎10月9日、役場モニタリング

ポストで測定した値は、

地面からの高さ1mで

0.05マイクロシーベルト/時

でした。

◎9月11日～10月10日、各小中

学校校庭で測定した量の値は、

最大0.09マイクロシーベルト/時

最小0.05マイクロシーベルト/時

でした。

工事のお知らせ



排水工事
H26.1月下旬まで



道路改良工事
H26.2月下旬まで



道路改良工事
H26.3月下旬まで

問都市整備課 ☎(57) 4157

市町村税徴収強化月間2013冬
～あなたの税が未来を拓く～

いまいちど自分の納付状況をご確認ください

問 税務課 ☎(57) 4 1 2 4 ・ 4 1 4 4

★全県下一斉の取組

納税の公平と税収の確保を図るため、11月～12月を「市町村税徴収強化月間」として、栃木県との協働で、全県下一斉の徴収強化を実施しています。

★一人ひとりが町を支える

皆さんが納めた税金が町の行政サービスを支えています。納税しない人が増えると生活に必要な様々な事業が行えなくなり、

★自主的な納付を!!

町では、住民の皆様の自主的な納税を期待しています。納税期限を過ぎても納付がない場合は、財産の滞納処分（差し押さえ・公売など）をしなければなりません。差し押さえ財産の調査のため、滞納者の住居や事業所の捜索、自動車差し押さえのためのタイヤロックをすることもあります。滞納処分をしなくてもよいように、皆さんの自主的な納税をお願いします。

★町では税収確保に向け、次のような取り組みを行っています

納税相談 町税などを納期限内に納めることが難しい方の相談を受け付けています。

納税催告 納期限を過ぎても納付がない方に対し、督促状・催告書などの送付、電話催告、自宅訪問、勤務先訪問を行います。

財産調査 滞納者の財産について、官公署、金融機関、保険会社、通信機関などに対し調査を行います。

給与調査 滞納者の給与を差し押さえるため、勤務先に対し給与の調査を行います。

差押処分 不動産・預貯金や生命保険、給与のほか、自動車などの差し押さえを行います。差し押さえ後も納付されない場合、差し押さえ財産の公売・取り立てを行います。



平成25年分 決算等説明会

問 栃木税務署

☎ 0 2 8 2 (22) 0 8 8 5

青色申告決算書や白色収支内訳書の作成方法や作成に当たったの注意点などについて、次のとおり説明会を開催いたします。

対 象	開催日	開催時間	開催会場
青色申告者	12月5日 (木)	午前10時～正午	栃木市文化会館 小ホール
		午後2時～4時	
白 色 記帳制度 適用者(注)	12月6日 (金)	午前10時～正午	栃木市旭町 12-16
		午後2時～4時	

(注) 記帳制度適用者とは、前年又は前々年の不動産所得、事業所得及び山林所得の金額の合計額が300万円を超える白色申告者をいいます。

住生活総合調査にご協力を

問 県土整備部住宅課

☎ 0 2 8 (6 2 3) 2 4 8 2
☎ (57) 4 1 6 1

国土交通省及び栃木県では、12月1日に「平成25年度住生活総合調査」を行います。この調査は、住生活基本法に基づき住生活に関する実態や居住者の意向・満足度などを調査するものです。

調査対象となるお宅は、10月に実施された「住宅・土地統計調査」に回答をいただいた方から無作為で抽出いたします。対象となったお宅に11月21日から12月10日までの間に調査員証を持った調査員が訪問いたしますので、重ねてお手数をおかけすることとなりますが、ご協力のほどよろしくお願いいたします。



陸上自衛隊高等工科学校生徒募集

問自衛隊小山地域事務所

☎0285(25)4763

陸上自衛隊高等工科学校では、将来陸上自衛隊で、高機能化・システム化された装備品を駆使・運用するとともに、国際社会においても自信をもって対応できる要員を養成するため、中学校卒業予定者等を対象に採用する制度で、3年終了時には高等学校卒業の資格を取得できます。また、在学間は特別国家公務員として学生手当が支給され、卒業後は陸上自衛隊のほか、防衛大学、一般大学、パイロットなど様々な進路に進むことができます。

応募資格 中学卒業者（見込みを含む）で17歳未満の方（26年4月1日現在）

受付期間 11月1日（金）～

26年1月10日（金）

試験期日 26年1月18日（土）

※受験会場は別途ご連絡します。

シルバー人材センターからのお知らせ

問（公社）野木町シルバー人材センター

☎(56)2137

◆新規会員の入会説明会

日時 11月14日（木）

午後2時～3時30分

入会資格

野木町在住で、60歳以上の健康で働く意欲のある方。

※希望される方は、電話連絡の上、お越しくください。

◆刃物研ぎ

日時 11月15日（金）

午前10時～午後3時

場所 町シルバー人材センター



◆ホームページの作成

シルバー人材センターのホームページをリニューアルしましたので、是非ご覧ください。ホームページ作成のお仕事も承りますので、ご相談ください。ホームページアドレス

<http://www.sjc.ne.jp/hog1123/>

生涯学習



特に指定のないものの申し込みは、土日祝日を除く午前8時30分～午後5時15分

国際交流協会の催し

英会話教室・秋季講座

〈英会話(基礎)を楽しみませんか〉

問生涯学習課 ☎(57)4188

町国際交流協会では、英会話教室（基礎）を開催いたします。

日時 11月10日・17日・24日

（いずれも日曜日）

午前10時～11時30分

場所 町公民館

講師 アン・ルン先生

定員 10名（先着順）

受講料 300円（教材費）

申込 11月5日（火）～7日（木）

までに参加料を添え、

町公民館へ

ワイワイクッキング

問町公民館 ☎(57)4177

休日のお昼を子どもと一緒につくりませんか。年9回計画し、第5・6回目を次のとおり実施します。

5回目

日時 11月16日（土）

午前10時～正午

内容 「グラタン」

「細のり巻き寿司」

6回目

日時 12月7日（土）

午前10時～正午

内容 「ハンバーガーランチ」

「クレープ」

会場 町公民館調理室

対象 町在住の小学生と保護者

（小学生だけの参加も可）

定員 20名（先着順）

参加費 1人200円

持ち物 エプロン・三角巾

講師 オピニオン友の会会員

申込期間

（5回目）11月6日（水）～13日（水）

（6回目）11月6日（水）～20日（水）

申込み方法

参加費を添えて町公民館へ

ワイワイクッキング

これからの予定

7回目 1月18日（土）

8回目 2月8日（土）

9回目 3月15日（土）

※変更になる場合があります。

生涯学習

プログラム

回	日 時	内 容
1	12月1日(日) 10:00~正午 町公民館 第1・2研修室	「ネイルアートでオシャレ」 ～新たな自分の再発見、クリスマスも新年会も楽しみ!～ 講師：森田美智子氏 ※参加費500円 定員20名
2	1月16日(木) 10:00~正午 町公民館調理室	調理実習「名物ミミうどん」 ～食は健康の源、寒い季節はこれに限りマス!～ 講師：永島典子氏 ※材料費500円 定員20名
3	2月1日(土) 10:00~正午 町公民館駐車場 第1・2研修室	「ノルディックウォークでより健康に、より美しく!」 ～正しい姿勢とウォーキング、ダイエットにも効果的!～ 講師：岡部志帆氏 ※参加費500円 定員20名
4	2月18日(火) 8:40~16:00 町公民館集合→ 那珂川町方面	◇館外研修「那珂川町馬頭広重美術館と陶芸おもしろ体験の旅」 ～浮世絵「安藤広重」美の世界、小砂焼き絵付け体験～ ※参加費2000円(入館料、絵付け体験代、昼食代) 定員30名

より健康でより美しく、
オシャレな自分に!女性は無敵!
多様なプログラムを用意しました!
対象 町在住の女性
申込 11月5日(火)希望される講
座の参加費を添え町公民館へ(先着順)

女性力アップセミナー
問町公民館 ☎(57)4177

プログラム

回	日 時	内 容
1	11月9日(土) 10:00~11:30 (各回同時時間)	・開講式 ・オリエンテーション
2	11月16日(土)	・平かな、草かな
3	11月30日(土)	・平かな、草かな
4	12月7日(土)	・平かな、草かな
5	12月14日(土)	・平かな、草かなの連綿
6	12月21日(土)	・俳句、短歌を書く ・閉講式

優雅な「かな書」を学んでみま
せんか?入門編ですので、気軽に
参加してください。
場 所 町公民館
受講料 無料
持ち物 毛筆・墨汁・硯・下敷など
※詳細は初日に説明します。
半紙はご用意します。
講 師 町文化協会書道部部員
対 象 町内在住の勤者
定 員 (高校生以上)
15名(先着順)

文化協会初心者対象講座
かな書道初心者講座
問町文化協会書道部 福田
☎(56)1950

○講座受講生は希望により翌日

受講料を添え生涯学習課へ
持ち物
身近にある花器(花瓶・水盤・
サラダボール・洋酒の空き瓶
などの水を入れることができ
る器)・ハサミ・花包み(ビ
ニール風呂敷程度で可)

国際交流協会の催し
クリスマス・お正月いけばな講座
問町国際交流協会企画担当・真瀬
☎090(8038)6035
☎(55)1673
行事のいけばなをいけて
年末パーティに参加しよう
日 時 12月14日(土)
午後1時30分~3時30分
場 所 町公民館
講 師 草月流師範
定 員 (町国際交流協会会員)
先着10名
対 象 外国籍の方、日本の方
どなたでも
受講料 500円
申 込 11月26日(火)~
12月5日(木)

国際交流協会の催し
外国人のための日本語教室
問町国際交流協会 川島
☎090(9019)9185
国際交流協会の催し
場 所 町公民館
申込不要
日 時 11月14日(木)
午後1時30分~3時30分
11月16日(土)
午前9時30分~11時30分
町公民館2階第4研修室

国際交流協会の催し
パソコンサロン
問町公民館 ☎(57)4177
日 時 11月15日(日)に開催される町
国際交流協会主催の年末パー
ティー(別途企画)に参加す
ることができません。

国際交流協会の催し
外国人のための日本語教室
問町国際交流協会 川島
☎090(9019)9185
国際交流協会の催し
場 所 町公民館
申込不要
日 時 11月3日・10日・17日
(いずれも日曜日)
午前9時30分~11時
町公民館
対 象 町内在住の外国の方
受講料 無料
申 込 当日直接会場へ
※なお、町国際交流協会ではポ
ランティアとして外国の方に
日本語を教えてみたいとい
う方を募集しています。

スポーツ

国際交流協会の催し

世界の料理シリーズ

「日本の文化」手打ち蕎麦教室」

問生涯学習課 ☎(57)4188

町国際交流協会 町井

☎090(1405)6198

新蕎麦の季節になりました。

美味しい蕎麦を打ってみませんか。第4回蕎麦打ち教室を開催します。自分で打った蕎麦を食すのもなかなか一興なものですよ。

日時 12月8日(日)

午前9時30分～午後1時

場所 町公民館調理室

内容

二八蕎麦を打って、茹でて試食をします。

講師 野木手打ち蕎麦愛好会

定員 先着10名

対象 町内・近隣市町にお住まいの方

参加費 500円

持ち物 エプロン・三角巾

タオル2枚・持ち帰りの容器(タッパーなど2個)

申込 11月26日(火)～29日(金)

参加費を添え生涯学習課へ

スポーツ



特に指定のないものの申し込みは、土日祝日を除く午前8時30分～午後5時15分

第36回野木町剣道選手権大会

問岩崎 統一 ☎(56)1274

期日 12月1日(日)

受付午前8時30分～

会場 野木第二中学校武道館

参加資格 町在住在勤者

種目 小学1・2年生の部

小学3・4年生の部

小学5・6年生の部

中学生男子の部・女子の部

一般男子の部・女子の部

申込 11月14日(木)～27日(水)

までに問い合わせ先へ

第7回野木町空手道競技大会

問福井啓仁 ☎(57)0192

期日 12月15日(日)

受付午前9時～

会場 町武道館

種目 形競技・組手競技

小学1・2年生(男女混合)

小学3・4年生(男女混合)
小学5・6年生(男女混合)

※参加人数が競技成立に満たない場合、階級を前後する場合があります。

参加資格 町空手道連盟登録会

員連盟が認める競技

を行える小学生

競技規定 全日本空手道連盟競

技規定 他

参加料 1人1000円

(当日徴収、保険代含む)

※形・組手双方出場の場合も同額

※連盟登録会員は申込期間内に

空手道連盟へ

申込 11月5日(火)～22日(金)

までに参加料を添え問

い合わせ先へ

バドミントン講習会

元気の出るスポーツクラブのぎ事業

初心者・中級者向け

問生涯学習課 ☎(57)4187

これからバドミントンを始め

ようと思っっている方には、楽し

さをお伝えし、また現在活動さ

れている方には、レベルアップ

のためのアドバイスを行います。

期日 11月17日(日)

午後2時～6時

場所 町体育センター

講師 バドミントン公認指導員

齊藤 佳晴 さん

定員 30名(先着順)

参加料 元気の出るスポーツクラブ

のぎ会員 無料

非会員 500円

持ち物 運動の出来る服装、ラケ

ット(貸出可)、体育館シ

ューズ、飲み物、タオル

申込 11月5日(火)～13日(水)

までに参加料を添え問

い合わせ先へ

としよかん



問町立図書館 ☎(57)2811

おはなし会の予定

☆グレース森

11月1日(金)午前11時～11時30分

♪絵本よみきかせ

♪エプロンシアター

対象 幼児

☆ピノキオ

11月12日・19日・26日

火曜日 午前11時～11時20分

♪絵本よみきかせ♪手あそび

対象 幼児

としよかん

☆図書館職員

11月9日(土)午後2時30分～3時
 ♪絵本よみきかせ♪おりがみ
 対象 4歳位～小学生
 ※会場は1Fおはなしコーナーです。

移動図書館(ひまわり号)巡回日程

友沼小 11月5日(火)

午後1時～1時40分

佐川野小 11月7日(木)

午後0時50分～1時20分

野木小 11月14日(木)

午後1時10分～1時40分

南赤塚小 11月28日(木)

午後1時5分～1時40分

※一般の方も利用出来ますが、児童書
 が中心でCD・DVDはありません。

新着図書案内

▽一般書

○グラウンドの空(あさのあつこ)小説

○ひと皿の記憶(四方田犬彦)料理

○富士山のオキテ(工藤隆雄)地理

○零戦 (堀越二郎)機械

○「終活」バイブル

(奥山晶子)社会

▽児童書

○負けないパティシエガール

(ジョン・バウアー)読物

○はじめての旅 (木下晋)絵本

○ぼくはきょうりゆうハコデコ

ザウルス (土屋富士夫)絵本

○おばけのクリリン

(こさかまさみ)読物

○おかあさんのそばがすき

(今西乃子)動物

○明日は、どうしてくるの？

(栗田亘)哲学

※ホームページ(蔵書検索)↓新

着資料検索 から検索できます。

わらべうたと絵本で楽しい子育てを!!

石川先生といっしょにわらべ
 うたと絵本を使った楽しい体験
 をしませんか。

日時 11月9日(土)・16日(土)

☆0歳～1歳半くらいまで

午前10時30分～11時

☆1歳半～3歳くらいまで

午前11時15分～正午

会場 2Fホール

対象 各20組

サンタをつくってクリスマスを楽しもう

日時 11月19日(火)

午前10時～午後1時

講師 荒木文子先生

会場 2F研修室

定員 先着30名

(親子での参加歓迎)

参加料 1000円(材料費含む)

申込 11月1日(金)～7日(木)

参加料を添え図書館へ

図書館シネマ

西部劇映画の名作。哀愁あふ
 れるラストシーン。

作品 「シエン」

日時 11月30日(土)

午後2時～4時

会場 2Fホール

よちよちくらぶ

(0さいのおはなしかい)

赤ちゃんと一緒に図書館にあ
 そびにきませんか。わらべうた
 や絵本に触れて楽しい時間をす
 ごしましよう!

日時 11月7日(木)

午前11時～11時30分

会場 2Fホール

対象 0歳～2歳くらいの親子

秋の朗読会

問小川 ☎(56)0180

「生誕100年・新美南吉を読む」

「花のき村と盗人たち」

「こんぎつね」ほか

日時 12月1日(日)

午後1時30分

会場 2Fホール

出演 朗読の会「のぎく」

定員 先着50名位

申込 11月14日(木)～

来館または電話で

本のリサイクル市ボランティア募集

12月7日(土)～11日(水)に開
 催予定の「本のリサイクル市」を
 お手伝いしていただけるボラン
 ティアを募集します。詳しくは
 当館までお問い合わせください。

図書館事務嘱託員募集

平成26年4月1日から勤務で
 きる図書館事務補助の嘱託員
 (司書有資格者)を募集します。
 詳しくは当館までお問い合わせ
 ください。

こどもひろば

こどもひろば



開館時間 午前9時～午後6時
11月休館日 3日(日)・4日(月)
6日(水)・23日(土)

※今年度より日曜日も開館しています。
※イベント予定は町HPもご覧ください。

新橋児童館

問 ☎ (57) 9155

◆親子で3B体操

《ポール》《ベル》《ベルダー》
を使って音楽に合わせて体操し
ます。お子さんと一緒に楽しく
体を動かしませんか？

日時 11月11日(月)

午前10時30分～11時30分

対象 幼児と保護者

定員 20組程度

参加料 無料

申込 11月8日(金)

児童館へ(電話可)

◆ベビーマッサージ

お子さまとの楽しいふれあいの
時間です。人気イベントのた

めお早めのお申し込みを…
日時 11月15日(金)

午前10時30分～11時30分

対象 12か月までの親子

定員 20組

参加料 無料

申込 11月1日(金)

児童館へ(電話可)

◆パパとパワフルタイム

スポーツの秋、パパと一緒に
体を使った楽しい遊びをしますよ。

日時 11月17日(日)

午前10時30分～11時30分

対象 幼児と保護者

参加料 無料

申込 11月15日(金)

児童館へ(電話可)

◆なりきり隊

先生たち大好きな『新橋レン
ジャー』。ピンクレンジャーと
怪獣は皆さんの投票で決まります。

日時 11月22日(金)

午前10時30分～11時30分

対象 幼児と保護者

参加料 無料

申込 11月20日(水)

児童館へ(電話可)

◆科学よカモン

宇都宮のこども総合科学館の
方がサイエンスショーをやり
に来てくれますよ。

日時 11月24日(日)

午前10時30分～11時30分

対象 小学生以上

参加料 無料

申込 11月20日(水)

児童館へ(電話可)

◆ハッピークッキング

クリスマスまで待てない！
『ブッシュドノエル』です。

日時 11月30日(土)

午前10時～正午

対象 3歳以上の幼児と保護者、
小学生以上

定員 25人程度

参加料 1人100円

申込 11月28日(木)

参加料を添えて児童館へ
(電話不可)

◆さんさんひろば

開館日時 毎週月・火・木曜日
(長期休暇中・祝日除く)

午前9時～正午

◆よちよちぐみ

日時 11月25日(月)

午前10時30分～11時15分

対象 0～1歳6ヶ月の親子

参加料 無料

申込 当日直接児童館へ

◆ひよこぐみ・ちゅーりっぷぐみ

ひよこぐみ(火曜日)

11月5日・12日・19日・26日

ちゅーりっぷぐみ(木曜日)

11月7日・14日・21日・28日

どちらも午前10時30分～11時30分

対象 幼児と保護者

参加料 無料

申込 当日直接児童館へ

広 告

困ったときはまずはお電話で!

- 相続手続き・遺言書、任意成年後見契約書作成
- 身近な問題、消費者問題等
- 面倒な書類の作成手続き
契約書、内容証明郵便、公正証書
建設業・運送業などの営業許可申請等

アイサイト行政書士事務所

小山市城東1-8-29大都産業ビル3F 電話：0285-25-0411

あかつか児童センター

問 ☎ (54) 1440

◆小学生タイムスペシャル

いつもの小学生タイムがこの日はスペシャルタイム！
本格的なお話しやマジックショーが見られます。ぜひ参加してください。

日時 11月13日(水)

午後4時～5時

対象 小学生

参加料 無料

申込 当日直接児童センターへ

◆乳幼児教室びびよ組

ベビーマッサージでスキンシップ♡

日時

・11月12日(火)

ベビーマッサージ

・11月26日(火)

足型であそぼう

午前10時30分～11時30分

対象 0～1歳6ヶ月の親子

定員 20組

参加料 無料

申込 当日直接児童センターへ

◆乳幼児教室うさぎ組

親子で体操・工作・音楽にチャレンジ！楽しい時間を過ごしませんか？

日時

・11月13日(水)

からだをつかって遊ぼう

・11月20日(水)

紙コップで動物を作ろう

・11月27日(水)

レッツ・リトミック

午前10時30分～11時30分

対象 1歳7ヶ月～3歳の親子

定員 20組

参加料 無料

申込 当日直接児童センターへ

◆乳幼児教室ひまわり組

恒例親子クッキング

メニューはおたのしみに！

日時

・11月14日(木)

キッズ・アスレチック

・11月21日(木)

親子でクッキング

※参加料100円

・11月28日(木)

アンパンマンにへんしん！

午前10時30分～11時30分

※21日(木)の親子でクッキングは午前10時30分～正午

対象 3歳1ヶ月～就学前の親子

定員 20組

参加料 無料

申込 当日直接児童センターへ

※21日(木)の親子でクッキングは、11月18日(月)までに参加料100円を添えて児童センターへ

◆英語教室

レッツ・トライ 英語であそぼう

日時 11月16日(土)

午前10時30分～11時30分

対象 小学1年生～小学3年生

定員 20名

参加料 無料

申込 11月13日(水)までに児童センターへ

(電話予約可)

◆チアリーダー・パフォーマンス

チアリーダーの演技を見たり、一緒に体験してみませんか。夏、大好評だったので、秋に2回目を予定しました。前回見られなかった方もぜひおいでください。

日時 11月17日(日)

午後2時～3時

対象 全利用者

参加料 無料

申込 当日直接児童センターへ

◆お誕生会

10月・11月生まれのおともだち、ハッピーバースデー☆

日時 11月29日(金)

午前10時～11時30分

対象 1歳～就学前の誕生日と保護者

定員 20組

参加料 無料

申込 当日10時まで直接児童センターへ

※事前に記入するものがあります。

◆マジックショー

ボランテイアさんによる楽しいマジック！ご期待ください。

日時 11月30日(土)

午後2時～3時

対象 全利用者

参加料 無料

申込 当日直接児童センターへ



名 称	日 時	場 所	内容・対象	相談員	問い合わせ先
幼児ことばの教室	月～金曜日(祝日を除く) 午前9時30分～正午 午後1時～5時	幼児ことばの教室 (町武道館裏) (窓口:こども教育課)	ことばの発育で気になる事など	言語聴覚士	幼児ことばの教室 ☎(57)4189
教育相談	月～金曜日(祝日を除く) 午前9時～正午 午後1時～5時	町こども教育課	児童生徒・保護者の方の悩み、教育に関する相談	相談員	こども教育課 ☎(57)4183
あすなる教育相談室	月～金曜日(祝日を除く) 午前9時～正午 午後1時～3時	あすなる教育相談室 (町武道館裏)	不登校に関する相談	相談員	あすなる教育相談室 ☎(57)4189(直通)
生活資金・地域福祉権利擁護相談	月～金曜日 午前8時30分 ～午後5時15分	町老人福祉センター (ホープ館)	生活福祉資金等貸付・福祉サービス利用援助・日常的金銭管理サービスについて	社協職員	町社会福祉協議会 ☎(57)3100
法テラス栃木	月～金曜日 午前9時～正午 午後1時～4時	法テラス栃木 (サポートダイヤル) ☎0570-078374	法的な困りごと	相談員	法テラス栃木 ☎0503383-5395
栃木県司法書士会総合相談センター	【小山会場】 毎月第3土曜日(要予約) 午前10時～午後3時 【電話相談】 毎週土曜日 午前10時～午後3時	【小山会場】 小山商工会議所 1階談話室 【電話相談】 ☎028(651)5008	不動産関係、会社関連、裁判所手続関連、成年後見関連の相談、供託、消費者金融会社等の借金整理	司法書士	司法書士会 ☎028(614)1122
働く人のメンタルヘルス相談	毎月第4金曜日 午後1時30分 ～午後4時30分	小山労政事務所 県庁小山庁舎3階	職場でストレスやメンタルヘルス不調を抱えている方、そのご家族や上司・同僚の方からの相談	産業カウンセラー	小山労政事務所 ☎0285(22)4032
行政書士電話相談センター	月～金曜日(祝日を除く) 午前9時～午後5時	電話相談 ☎028(638)0919	成年後見・相続・遺言・契約書・許認可	行政書士	行政書士会 ☎028(635)1411
みんなの人権110番	平日 午前8時30分 ～午後5時15分	電話相談 ☎0570(003)110 (全国共通)	近隣間のトラブル、高齢者に対する虐待、障がい者に対する差別や偏見などの相談	相談員	宇都宮地方法務局 ☎0570(003)110
女性の人権ホットライン	平日 午前8時30分 ～午後5時15分	電話相談 ☎0570(070)810 (全国共通)	夫・パートナーからの暴力やストーカー行為、女性に対する差別など、女性をめぐる様々な相談	相談員	宇都宮地方法務局 ☎0570(003)110
DV相談	月～金曜日(祝日を除く) 午前8時30分 ～午後5時15分	町生活環境課	配偶者・パートナーからの身体的、精神的、性的などの暴力に対する相談	町職員	生活環境課 ☎(57)4154
子ども人権110番	平日 午前8時30分 ～午後5時15分	電話相談 ☎0120(007)110 (全国共通)	「いじめ」、虐待など、子どもの人権問題に関する相談	相談員	宇都宮地方法務局 ☎0570(003)110
児童虐待相談	月～金曜日(祝日、年末年始を除く) 午前8時30分 ～午後5時15分	町公民館内こども教育課 ☎0280(57)4162 (休日・夜間) 児童虐待緊急ダイヤル ☎028(665)3677	児童虐待についての相談・通告	町職員 相談員	こども教育課 ☎(57)4162
フリーダイヤル「自殺予防いのちの電話」	毎月10日午前8時 ～11日午前8時	電話相談 ☎0120(738)556	自殺予防相談	相談員	栃木いのちの電話事務局 ☎028(622)7970
よりそいホットライン	24時間いつでも	電話相談 ☎0120(279)338	生活の困窮、心の悩み、暴力被害、仕事、自殺念慮などの幅広い悩み	相談員	一般社団法人社会的包摂サポートセンター ☎028(612)0021
こころの耳	24時間いつでも	インターネットでの相談 http://kokoro.mhlw.go.jp/	働く人のメンタルヘルス・ポータルサイト心の健康確保と自殺や過労死の予防	相談員	(社)日本産業カウンセラー協会 ☎03(5408)8651

※年末年始・お盆などは、お休みの場合もありますので、事前に各問い合わせ先へご確認ください。

相談コーナー

名称	日時	場所	内容・対象	相談員	問い合わせ先
心配ごと相談	11月6日(水)・20日(水) 午前10時～正午	町老人福祉センター (ホープ館)	日頃の悩みなど日常生活について	民生児童委員 保護司 人権擁護委員	町社会福祉協議会 ☎(57)3100
人権・行政相談	11月13日(水) 午前9時～正午	町老人福祉センター (ホープ館)	人権侵害の悩みや役所などが行っている仕事に対する疑問や相談	人権擁護委員 行政相談員	生活環境課 ☎(57)4132
子育てサロン	11月18日(月) 午前10時～正午	新橋児童館	子育てについて	子育てサロン相談員	新橋児童館 ☎(57)9155
子育てサロン	11月11日(月)・25日(月) 午前10時～正午	あかつか児童センター	子育てについて	センター職員 子育てサロン相談員	あかつか児童センター ☎(54)1440
健康相談	11月19日(火) 午前9時30分～11時30分	町老人福祉センター (ホープ館)	健康管理や健康指導について	保健師	町社会福祉協議会 ☎(57)3100
法律 (弁護士) 相談	11月21日(木) 午前10時～正午 (要事前予約)	町老人福祉センター (ホープ館)	財産・扶養・土地・金銭貸借・賠償・離婚などの問題に関する相談	弁護士	町社会福祉協議会 ☎(57)3100
行政書士 専門相談	11月27日(水) 午前10時～正午	町老人福祉センター (ホープ館)	相続や遺言、農地転用、開発行為など ・予約制 ・随時受付先着4名	行政書士	住民課 ☎(57)4127
調停相談会 (無料)	11月12日(火) 午前10時～午後3時	道の駅 思川 小山評定館 (コミュニティー施設)	金銭・土地建物・交通事故その他民事に関する事項 (秘密厳守)	相談員	小山調停協会 (小山簡易裁判所内) ☎0285(22)0536
法の日合同 無料相談会	11月4日(月) 午前10時～午後3時 (受付)午後2時30分まで ※予約不要	道の駅 思川 小山評定館 (コミュニティー施設)	・土地境界確定等 ・不動産の登記等 ・相続に関すること等	・土地家屋調査士 ・司法書士 ・行政書士	土地家屋調査士 ☎0285(45)8636 司法書士 ☎0285(44)4917 行政書士 ☎0285(32)3090
野木町地域包括 支援センター	月～金曜日 午前8時30分 ～午後5時15分 (緊急時は上記以外でも)	友沼5840-7 町老人福祉センター (ホープ館)	高齢者についての 介護相談・総合的 な相談	保健師 社会福祉士 介護支援専門員	野木町地域包括 支援センター ☎(57)2400
ライフサポート センターゆめ	月～土曜日 午前8時30分 ～午後5時30分	丸林630-4 グランツブリーゼ	障がいのある方、発達 に障がいのあるお子さん とご家族など	相談支援専門員	ライフサポート センターゆめ ☎(33)3624
みらい	月～金曜日 午前10時～午後5時	丸林371-12	障がいのある方、発達 に障がいのあるお子さん とご家族など	相談支援専門員	みらい ☎(57)2673
健康・育児 相談	毎週水曜日 (受付)午前9時30分～11時	町保健センター	健康・子育てについて	保健師・栄養士	健康福祉課 ☎(57)4171
ボランティア 相談	火～日曜日 午前9時～午後6時	町ボランティア 支援センター (きり館)	ボランティアについて	コーディネーター	町ボランティア支援 センター(きり館) ☎(23)1231
野木町障がい 者虐待防止センター	(来所)月～金曜日 (祝日を除く) 午前8時30分 ～午後5時15分 (電話)随時	○来所 町保健センター ○電話相談 (平日)☎(57)4196 (休日・夜間) 090(3246)2260	障がい者の虐待に ついての相談・通報	町職員	健康福祉課 ☎(57)4196
消費生活相談	平日 午前9時～12時 午後1時～4時	町産業課内 消費生活センター	契約や取引に関する 消費者トラブル	相談員	町消費生活センター ☎(23)1333

エニスホールイベント情報

エニスホール で 検索 してください

※詳しくはエニスホールまでお問い合わせください



エニスホール（野木町文化会館）は公益財団法人野木町施設振興事業団が管理運営しています

プレイガイド【野木町】 エニスホール(野木町文化会館) 午前9:00～午後5:00 火曜日休館 0280-57-2000
野木町健康センター ゆ～らんど 0280-57-0755/宮脇書店野木店 0280-54-1138/長島つり具店 0280-55-1982
【古河市】 スペースU古河 0280-22-5520/シャッターチャンス タケムライトーヨーカドー店 0280-33-0557
【小山市】 進聲堂楽器(音楽館) 0285-25-3113/小山市立文化センター 0285-22-9552

※チケットご購入の注意 ・プレイガイドの営業日、開店時間等はそれぞれ異なりますのでご注意ください
・車椅子席、母子席チケットはエニスホールで販売いたします

11/23(土) 開場16:00 開演16:30
森山良子コンサートツアー2013～2014
Eternally～エターナリー～

【この広い野原いっぱい】[涙そうそう][さとうきび畑]など
誰もが口ずさめる数々の名曲と楽しいトークでおくるステージ!!

チケット好評発売中!

◆大ホール 指定席◆前売券6,000円 当日券6,500円

共催事業 主催:ハンブトンジャパン



12/1(日) 開場15:00 開演15:30
えにす寄席 ～おかげさまで10周年～

今年は二人会!たっぷり落語の醍醐味をご堪能ください!

出演:八代目 春風亭 柳橋
九代目 林家 正蔵

チケット好評発売中!

◆小ホール 自由席◆

一般2,500円 高校生以下1,500円

【後援】FM NACK 5



2/9(日) 宝くじおしゃべり音楽館～思い出のスクリーンミュージック～

開場14:30
開演15:00

《司会・ピアノ》清水ミチコ 《ピアノ》小原孝 《歌》島田歌穂 《演奏》おしゃべり音楽館ポップスオーケストラ

◆大ホール 指定席◆一般2,500円 高校生以下1,500円

※宝くじの助成により、特別料金となっております

※チケットぴあPコード213-589

主催:野木町/野木町教育委員会/(公財)野木町施設振興事業団/栃木県/(財)自治総合センター

【後援】FM NACK 5

11/2(土)チケット発売開始!!



参加賞あります

テーマ「私の好きな野木町」

◆作品受付 **1月8日(水)～29日(水)**

◆作品展 **2月8日(土)～16日(日)**

あなたの好きな野木町、みんなに教えたい
野木町の風景や建物、伝統行事やお祭りなど
四季折々の野木町を絵画・写真に収めて
ご紹介ください

ゆ～らんど (野木町健康センター) お知らせ

- ★毎週土曜日に農産物直売・毎週日曜日に菓子パンなどの販売をしています。出品者の募集も行っていますのでお問い合わせください。
 - ★日本矯体療術師協会指導者「日向野トシ先生」による手技療法治療を実施します。(毎週金曜日)
 - ★“平日木・金曜日”多目的ホールを子どもたちの遊具を設置した親子室として無料開放しております。
※ゆ～らんどに入館する際に別途入場料が必要になります。
 - ★馬場純子先生による‘やさしいヨガ教室’を開催しております。(毎週月曜日、午前10時30分～11時30分)
 - ★‘ナイトヨガ教室’開催中! 9日(土)・30日(土)各回午後5時30分～6時30分
 - ★新館廊下にて“絵手紙すみれ”の皆さんによる作品展を実施しております。
 - ★平日おべんとう・お惣菜の販売をしています。(ダイニングでめきん午前11時30分～午後1時30分・午後5時30分～7時)
 - ★11月のお風呂 温泉…(男女露天風呂) 9日(土)・10日(日)・23日(土)・24日(日)《西那須野温泉大鷹の湯》
 - ★開館時間午前10時～午後8時 酒類の持ち込み禁止
- 都合により、変更、臨時休館になる場合がございます。詳しくはお問い合わせください。



住所 野木町南赤塚1514
電話 0280-57-0755
指定管理者 宮ビルサービス(株)
休館日 火曜日

三国サミット情報

古河市 第8回古河菊まつり

さまざまな菊花を展示します。菊の即売会その他に菊の天ぶらや古河の逸品の販売も行われます。

期間 11月23日(土)・祝日まで
午前9時～午後4時
場所 古河市ネーブルパーク
ふれあい広場
(古河市駒羽根620)

※開園日・閉園日および日曜日・祝日には、菊むすめが会場でお待ちしています。

※ポニー牧場もオープンしています。
※駐車場の混雑が予想されますので、乗り合わせ等にご協力ください。
問 観光振興課 ☎0280(92)3111

加須市

第3回童謡のふる里

おあとね市民まつり

とき 11月10日(日)

午前10時～午後3時

※雨天決行(一部変更あり)

※雨天決行(一部変更あり)

内容 大利根運動公園(自由広場)・大利根保健センター

内容 農産物即売・品評会、模擬店
お楽しみ抽選会、血液さらさら測定 など

問 大利根総合支所環境経済課

☎0480(72)1319

みんなので防ごう 虐待・暴力

虐待は人権を著しく侵害し、心身の健康または生命に深刻な影響をおよぼす行為であり、その中には犯罪につながるものもあります。

そのような行為は、いかなる場合であっても許されるものではありません。



家庭だけではなく、地域のコミニケーションが虐待や暴力を予防する大きな力になります。早期発見、早期対応が被害を最小限におさえます。虐待を見たり、知ったりした場合は連絡してください。連絡されたかたの情報は守られ、外部にもれることはありません。

連絡先

○総合窓口

月～金(祝日、年末年始除く)
午前8時30分～午後5時15分
役場生活環境課(57) 4154

○配偶者暴力(DV)は

月～金(祝日、年末年始除く)
午前8時30分～午後5時15分
役場生活環境課(57) 4154

【緊急・夜間は】

小山警察署

0285(25)0110

○児童虐待は

月～金(祝日、年末年始除く)
午前8時30分～午後5時15分
役場こども教育課(57) 4162

【休日・夜間は】

児童虐待緊急ダイヤル

028(665)3677

○高齢者虐待は

月～金(祝日、年末年始除く)
午前8時30分～午後5時15分
役場健康福祉課(57) 4173

野木町地域包括支援センター

(57) 2400 (24時間受付)

○障がい者虐待は

野木町障がい者虐待防止センター
(役場健康福祉課)

月～金(祝日、年末年始除く)
午前8時30分～午後5時15分

(57) 4196

【休日・夜間は】

090(3246)2260

女性に対する暴力をなくす運動
11月12日～25日

配偶者からの暴力や性犯罪、売買春、セクシャルハラメント、ストーカー行為、人身取引など、女性に対する暴力は、女性の人権を侵害するものであり、決して許される行為ではありません。女性に対する暴力を考え、暴力のない社会づくりを進めましょう。

11月は児童虐待防止推進月間

問こども教育課(57) 4162

児童虐待は社会全体で解決すべき問題です。

あなたの連絡相談が子どもを守るとともに、子育てに悩む保護者を支援する大きな一歩となります。



24年度中に 入ってきたお金

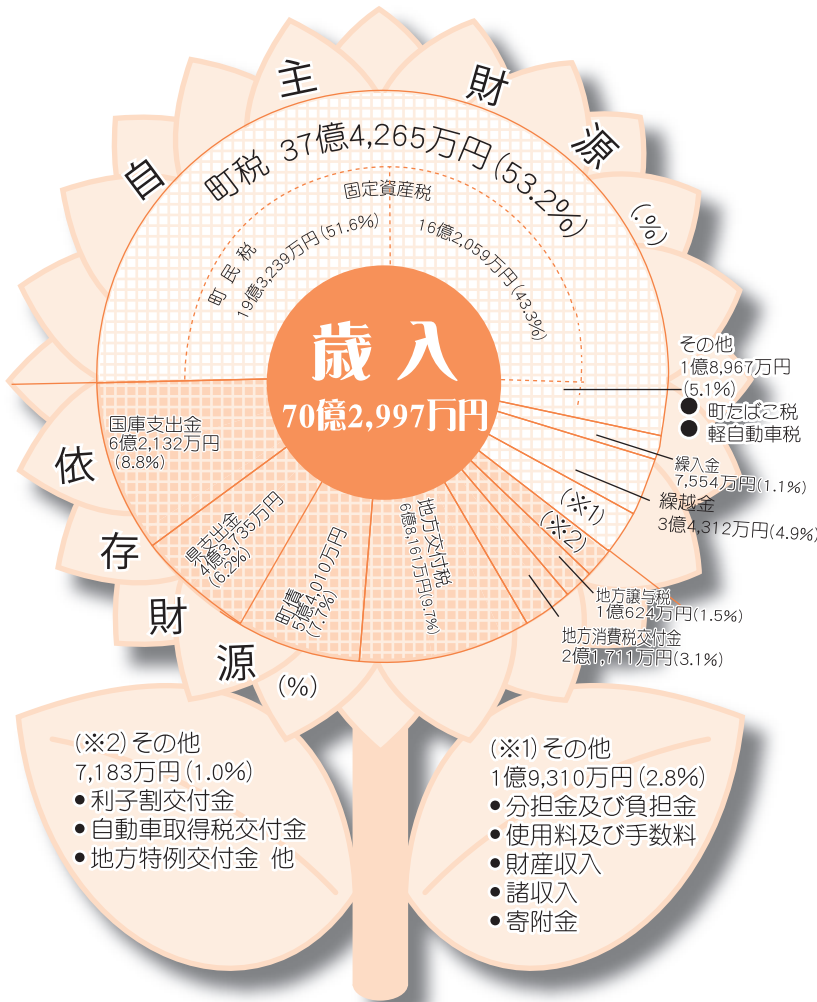

9月に開かれた、町議会定例会で、平成24年度の各会計の決算が審議され、それぞれ認定されました。

一般会計の決算額は、歳入が70億2,996万6,037円、歳出が66億2,376万8,727円となり、歳入歳出差引額は4億6,199万7,310円となりました。

このうち2億円を財政調整基金に繰り入れし、2億6,199万7,310円が翌年度へ繰り越されました。

一般会計決算額の推移

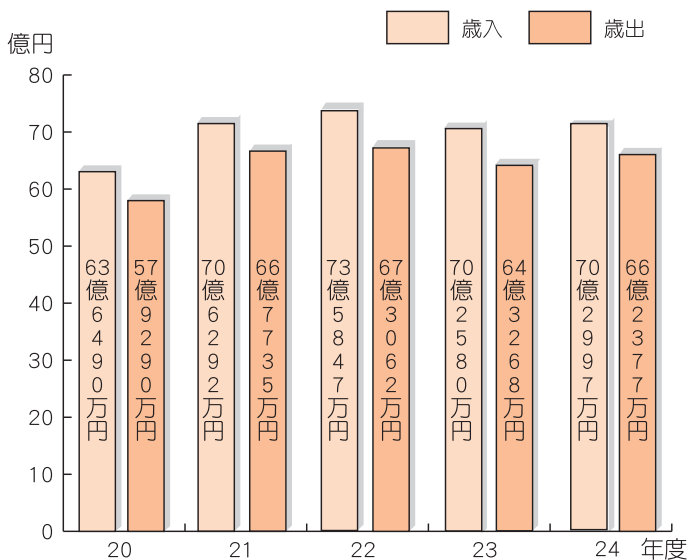

主な事業の決算

- 子ども手当給付事業…………… 3億8,225万円
- 自立支援給付事業…………… 3億2,315万円
- 小山広域保健衛生組合負担金…… 3億1,979万円
- 委託保育所運営事業…………… 2億5,050万円
- 常備消防事務委託…………… 2億4,157万円
- 介護保険特別会計繰出金…………… 2億2,487万円
- 公共下水道事業特別会計繰出金… 2億2,167万円
- 道路新設改良事業…………… 1億7,512万円
- 小中学校空調設備整備事業…………… 1億5,094万円
- 国民健康保険特別会計繰出金…… 1億1,630万円
- 文化会館管理運営委託事業…………… 9,039万円
- 町煉瓦窯改修事業…………… 7,669万円

24年度中に つかったお金

1人当たりが 負担した町税	1人当たり に使われたお金
町民税  74,429円	民生費  76,077円
固定資産税  62,419円	教育費  40,692円
町たばこ税  5,803円	土木費  28,132円
軽自動車税  1,503円	総務費・衛生費・公債費他  110,222円

平成25年3月31日住基人口25,963人より計算

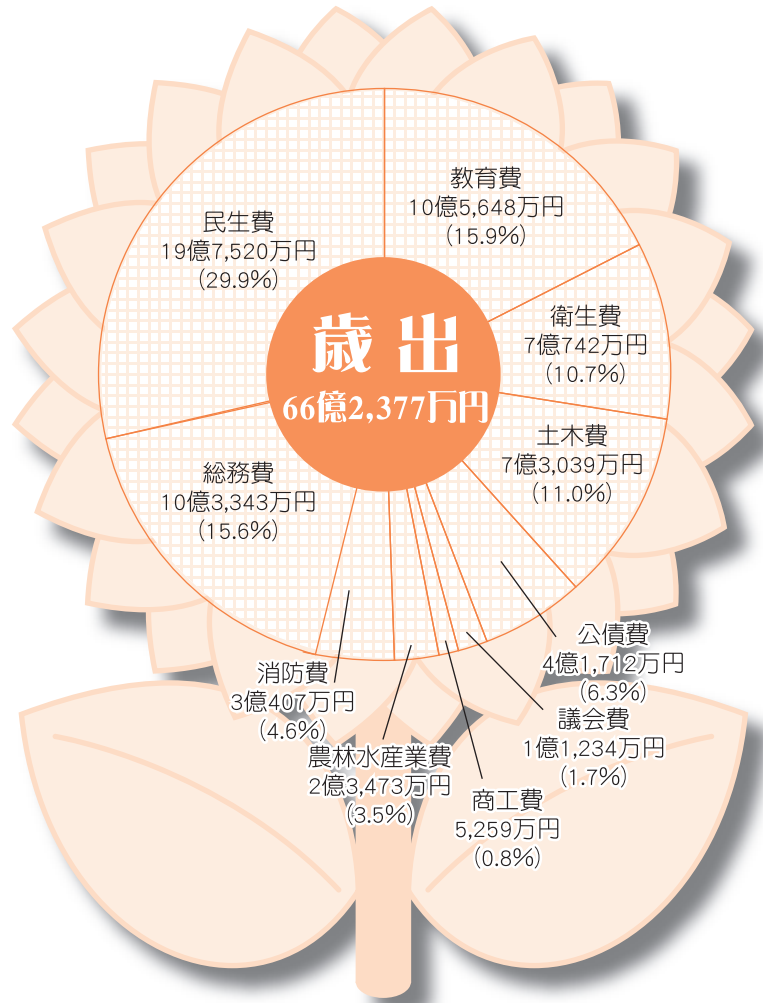

公債現在高

平成25年3月31日現在

事業債名	金額	増減率 (%)
一般会計事業債	43億8,088万円	△6.0
農業集落排水事業債	4億3,015万円	△5.0
下水道事業債	42億8,032万円	4.0
水道事業債	10億7,369万円	△3.9
町営墓地事業債	5,375万円	△12.5
合計	102億1,879万円	△1.8

※増減率は前年同月の額との比較

財産現在高

平成25年3月31日現在

区分	土地 (㎡)	建物 (㎡)	
本庁舎	24,306.94	4,835.23	
その他の公共施設	警察(消防)施設	3,289.52	1,042.12
	その他の施設	4,889.70	458.54
公共用財産	学校	213,636.28	47,274.98
	公営住宅	2,084.00	498.36
	公園	259,534.63	414.86
	その他の施設	327,637.30	20,252.73
山林・その他	88,504.56	772.24	
合計	923,882.93	75,549.06	

基金現在高

平成25年3月31日現在

基金名	金額	増減率 (%)
財政調整基金	15億3,308万円	10.0
公共施設整備基金	2億4,875万円	0.0
義務教育施設整備基金	3億3,614万円	0.3
減債基金	2億1,307万円	30.7
まちづくり基金	1億342万円	0.0
災害基金	1,019万円	1.0
地域福祉基金	2億2,643万円	0.0
土地開発基金	2億7,982万円	11.8
介護保険給付費準備基金	1,257万円	△71.2
重要文化財野木町煉瓦窯保存基金	733万円	△0.7
一般旅券印紙等購買基金	200万円	0.0
国民健康保険財政調整基金	1億4万円	0.0
東日本大震災復興推進基金	2,934万円	△12.0

※増減率は前年同月末の額との比較



貸借対照表とは？

町が住民サービスを提供するために保有している財産(資産)と、その資産をどのような財源(負債・純資産)で賄ってきたかを総合的に対照表示した一覧表です。

また、資産合計額と負債・純資産合計額が一致し、左右がバランスしている表であることからバランスシートとも呼ばれます。

町の決算が、一会計年度の収入、支出の状況を表しているのに対し、貸借対照表は今までに蓄えられた財産の状況や将来に負担しなければならぬ借入金の状況などを全体的に把握することができます。

一般会計貸借対照表

借 方			貸 方		
資産の部	全体(千円)	町民一人当たり円	負債の部	全体(千円)	町民一人当たり円
1 公共資産			1. 固定負債		
(1)有形固定資産			(1)地方債	4,571,667	176,084
①生活インフラ・国土保全	11,223,222	432,278	(2)長期未払金		
②教育	12,445,780	479,366	①物件の購入等	0	0
③福祉	424,878	16,365	②債務保証又は損失補償	0	0
④環境衛生	933,683	35,962	③その他	168,043	6,473
⑤産業振興	562,511	21,666	長期未払金計	168,043	6,473
⑥消防	192,638	7,420	(3)退職手当引当金	1,545,195	59,516
⑦総務	3,036,442	116,953	(4)損失補償等引当金	12,963	499
有形固定資産合計	28,819,154	1,110,010	固定負債合計	6,297,868	242,572
(2)売却可能資産	0	0			
公共資産合計	28,819,154	1,110,009			
2. 投資等			2. 流動負債		
(1)投資及び出資金			(1)翌年度償還予定地方債	368,964	14,211
①投資及び出資金	309,549	11,923	(2)短期借入金	0	0
②投資損失引当金	0	0	(3)未払金	0	0
投資及び出資金計	309,549	11,923	(4)賞与引当金	72,821	2,805
(2)貸付金	35,129	1,353	流動負債合計	441,785	17,016
(3)基金等			負債合計	6,739,653	259,588
①特定目的基金	963,632	37,116			
②土地開発基金	448,873	17,289	純資産の部	全体(千円)	町民一人当たり(円)
③定額運用基金	0	0	(1)公共資産等整備 国県補助金等	3,003,765	115,694
④退職手当給付積立 基金等計	1,306,698	50,329	2. 公共資産等整 備一般財源等	27,587,772	1,062,580
基金等計	2,719,203	104,734	3. その他一般財源等	△3,148,711	△121,277
投資等合計	3,063,881	118,010	純資産合計	27,442,826	1,056,997
3. 流動資産			負債・純資産合計	34,182,479	1,316,585
(1)現金預金					
①財政調整基金	1,533,075	59,048			
②減債基金	213,074	8,207			
③歳計現金	410,428	15,808			
現金預金計	2,156,577	83,063			
(2)未収金					
①地方税	140,039	5,394			
②その他	2,828	109			
未収金計	142,867	5,503			
流動資産合計	2,299,444	88,566			
資産合計	34,182,479	1,316,585			

※町民一人当たりの金額は、バランスシートの金額を基準日(平成25年3月31日)の常住人口25,963人で算出しています。

資産合計は約342億円

資産合計は約342億円、負債合計は約67億円、純資産は約274億円となり、町民一人当たり換算すると資産が131万6585円、負債が25万9588円、純資産が105万6997円となりました。



有形固定資産の行政目的別割合

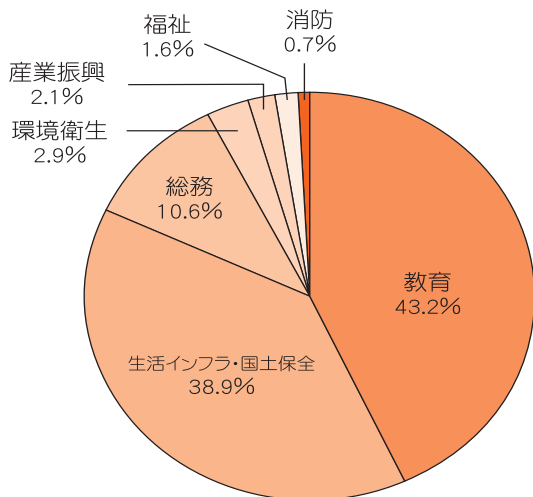

「資産」
学校、公園、道路など将来の世代に引き継ぐ社会資本と投資基金、税金など将来現金化することが可能な資産

「負債」
地方債や退職手当引当金など将来世代が負担しなければならぬ部分

「純資産」
国・県の補助金や納付された税金など過去及び現世代が負担した部分



(公財)施設振興事業団

会計名	歳入	歳出	差引
公益目的事業会計	1億 19万円	1億 162万円	△143万円
収益事業会計	1,159万円	914万円	245万円
法人会計	1,542万円	1,600万円	△58万円
総合計	1億2,720万円	1億2,676万円	44万円



公営企業会計(消費税含)

事業名	歳入	歳出	差引
水道事業			
・収益的収支	3億4,862万円	3億2,344万円	2,518万円
・資本的収支	2,000万円	1億9,000万円	△1億7,000万円



※資本的收入額が資本的支出額に対し不足する1億7,000万円は、過年度分損益勘定留保資金繰越金1億6,454万円、当該年度分消費税及び地方消費税資本的収支調整額546万円を補てんしました。

特別会計

事業名	歳入	歳出	差引
国民健康保険	29億4,606万円	26億4,828万円	2億9,778万円
介護保険	16億1,139万円	15億9,155万円	1,984万円
後期高齢者医療	2億1,494万円	2億1,201万円	293万円
農業集落排水事業	5,386万円	5,384万円	2万円
公共下水道事業	7億 492万円	6億9,334万円	1,158万円
町営墓地事業	1億4,653万円	1億4,230万円	423万円



国民健康保険税負担額及び給付状況	区 分		保険税負担額	保険給付費
	1人当り	一般被保険者	74,095円	220,634円
		退職被保険者等	85,849円	305,229円
	1世帯当り	一般被保険者	134,669円	401,006円
退職被保険者等		188,525円	670,287円	

● 25年度上半期の
一般会計予算執行状況
(繰越事業費含む) (9月30日現在)

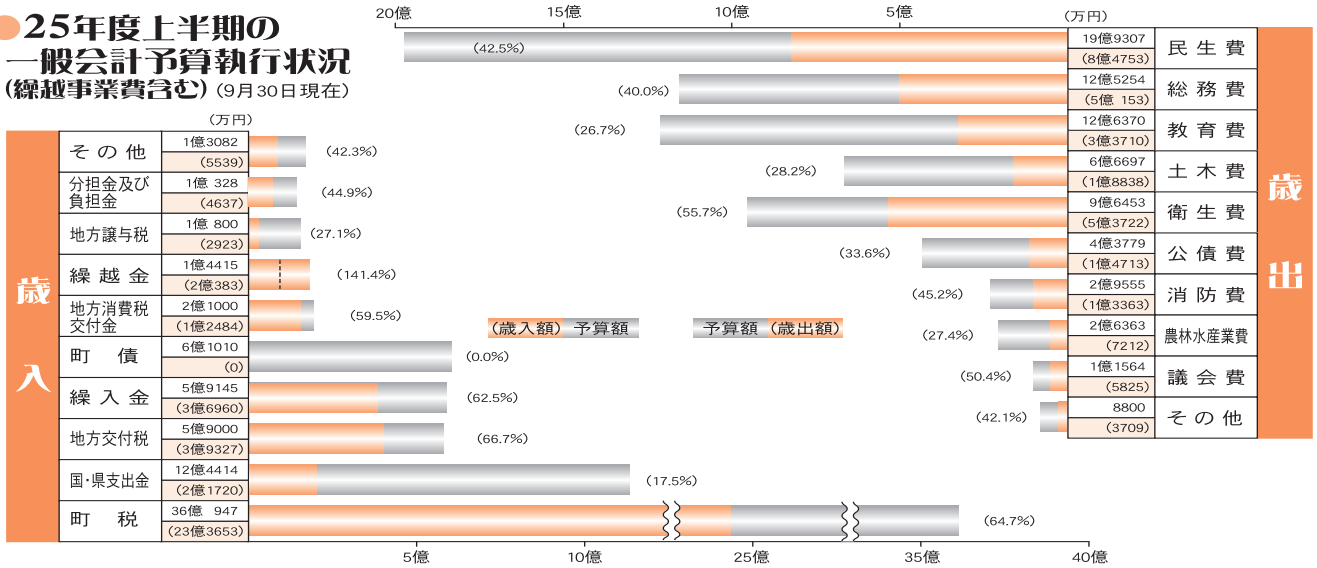

● 25年度上半期の特別会計予算執行状況 (繰越事業費含む) (9月30日現在)

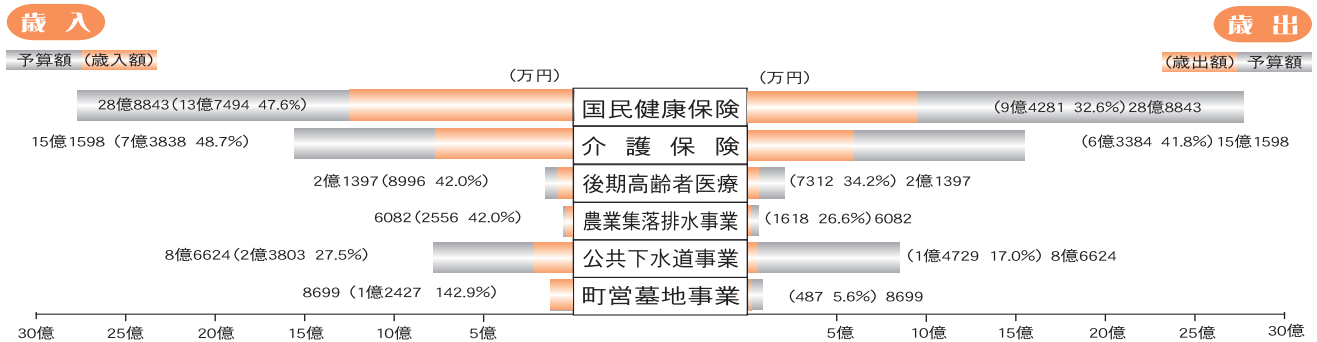

【水道事業】

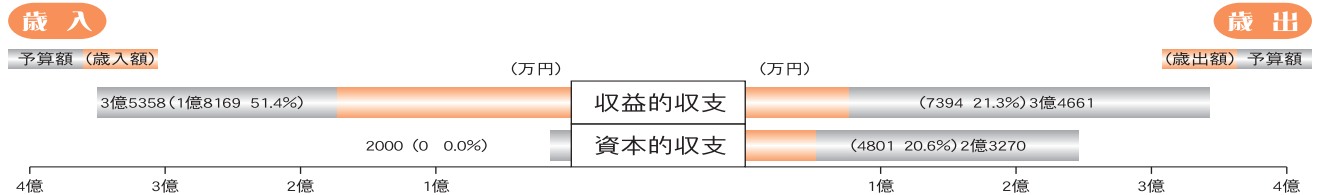

公債現在高

平成25年9月30日現在

事業債名	金額	増減率 (%)
一般会計事業債	46億7,514万円	4.2
農業集落排水事業債	4億1,857万円	△5.2
下水道事業債	41億7,678万円	0.4
町営墓地事業債	8,491万円	47.4
水道事業債	10億4,093万円	△4.1
合計	103億9,633万円	1.6

財産現在高

平成25年9月30日現在

区分	土地 (㎡)	建物 (㎡)
本庁舎	24,306.94	4,835.23
その他の公共施設	3,289.52	1,042.12
その他の施設	4,889.70	458.54
公共用財産	213,636.28	47,274.98
公営住宅	2,084.00	498.36
公園	259,534.63	414.86
その他の施設	327,637.30	20,252.73
山林・その他	88,504.56	772.24
合計	923,882.93	75,549.06

基金現在高

平成25年9月30日現在

基金名	金額	増減率 (%)
財政調整基金	14億4,382万円	△9.4
公共施設整備基金	1億9,878万円	△20.1
義務教育施設整備基金	3億616万円	△2.7
減債基金	2億1,309万円	0.0
まちづくり基金	1億342万円	0.0
災害基金	1,019万円	1.0
地域福祉基金	2億2,643万円	0.0
土地開発基金	2億7,988万円	11.8
介護保険給付費準備基金	1,257万円	△71.2
重要文化財野木町煉瓦窯保存基金	787万円	2.5
一般旅券印紙等購買基金	200万円	0.0
国民健康保険財政調整基金	1億5,005万円	50.0
東日本大震災復興推進基金	2,934万円	△12.0

煉瓦ものがたり

「ボランティアガイド養成講座」

受講生初ガイドデビュー

8月3・4日煉瓦窯の特別公開が行われました。「ボランティアガイド養成講座」受講生の最終講義として、「煉瓦窯を愛する会」のメンバーと一緒に煉瓦窯のガイドをお願いいたしました。煉瓦窯のガイドは初めてのことと思いますが、受講生のみなさんは事前に自習して準備万端、ガイドに臨みました。今回の特別公開での見どころは、「集煙道の内部」「投炭孔の造り」であったかと思えます。「集煙道の内部」では、「ダンパー」と呼ばれる構造物が見えました。「投炭孔の造り」は煉瓦焼成窯上部から煉瓦積での構造が見えました。修復完了後は両方とも見えなくなります。2日間でご案内できたのは398名でした。見学者に感想をうかがうと、「みなさん、良く勉強していますね。よくわかりました。煉瓦窯は、大切に残しておきましょう。」と嬉しい声を聞くことができました。事故なく見学ができるよう、事前準備してくれた、「文建協」「松井建設」のみなさん、またガイドのみなさん、おつかれさまでした。

野木町煉瓦窯を愛する会

ガイド初デビュー



待機中のガイドメンバー



集煙道とダンパー



広報連絡委員レポート

広報連絡委員レポート330

「生産者を守るため」のイベント

広報連絡委員 川元由美子

夏も終わりの土曜・日曜、隣のビール祭のお手伝いを昨年に引き続き頼まれました。私はビールサーバーの担当で、お客様にビールを注いで出す係でした。市観光協会主催のこのお祭りは2年目です。ビール麦の生産が過去日本一だったこともあったそう、現在でもその生産量は国内で上位にあるようです。市の農家が生産するビール麦の100%を某メーカーが買い上げていて、このビール祭りはそのメーカーのビールのみ販売しています。つまり、市民への納涼と、生産したビール麦をすべて買い上げ頂いている企業への謝意を表すために催しているのです。

メーカーの人に伺うと、ビール麦は海外から輸入する方がはるかに安く、品質も安定しているようです。そこをあえて地元産を使ってもらうための努力を市が行っているのを垣間見たように思います。TPPなどの問

題が取り沙汰されている時期に、生産者を守るためのこういったイベントは、意義があると思います。主婦の私には「値段が高い」と感じるビールでしたが、そういったことであれば「財布のひもを緩めようかな」という気になりました。

職員が率先してお出でになり、また地域の人たち、近隣の市町のボランティア組織の方々など幅広い人たちがお越しになってにぎわっていました。

こういった、地域に利益を循環させるための催しも大切だと感じました。

町内の交通事故		町内の犯罪発生件数		町内の救急出場			
9月累計	件数	3	空き巣	3	9月累計	出場件数	86
	死者	0	自動車盗	0	25年度累計(前年比)	搬送員	83
	傷者	4	車上ねらい	11		出場件数(増減)	477(△30)
件数(増減)	46(7)	自転車盗	1	搬送員(増減)		447(△22)	
25年度累計(前年比)	死者(増減)	2(0)	空き巣(増減)	24(15)			
	傷者(増減)	50(3)	自動車盗(増減)	9(3)			
			車上ねらい(増減)	30(19)			
			自転車盗(増減)	20(1)			

町制施行50周年記念事業

「野木町 町制50周年記念式典」

町制50周年記念式典を10月7日(月) エニスホール大ホールで開催しました。式典には福田富一知事や本県選出の国会議員、県議会議員、県内外の市町長・議長など多数のご来賓に出席いただきました。

式典では、真瀬町長が「水と緑と人の和でうるおいのある町」を町の将来像に掲げ、人と人が支え合える「やさしさやすらぎに満ちたあかるいまち」を目指していく」と式辞を述べ、町議会の小杉議長のあいさつに続いて表彰式が行われました。表彰式では、町制功勞者や50周年記念事業で公募した「町の鳥」の応募者、フォトコンテストの最優秀賞受賞者の方、町の新マスコットキャラクター「のぎのん」をデザインした作者が欠席したため、代理でのぎのんが表彰状を受け取りました。

アトラクションでは、町民の歌保存会による町賛歌「ふれあいの町」の合唱や野木中学校・野木第二中学校吹奏楽部演奏が祝福ムードを盛り上げてくれました。



真瀬町長式辞



町政功勞者 渡辺忠夫さん



町民の歌保存会による合唱

シリーズ野木町のごみ処理

問生活環境課 画(57) 4 1 3 1

②4 容器包装リサイクル法 (容リ法) について

容リ法は、容器包装廃棄物の再商品化(リサイクル)制度を作り、資源の有効活用を図るため平成7年に制定されました。消費者・市町村・事業者それぞれの役割分担を決め、3者が一体となって容器包装廃棄物の削減に取り組みます。

- 消費者：分別してごみを出す
- 市町村：分別収集を行う
- 事業者(容器包装廃棄物を製造又は使用するもの)：再商品化する

※容器包装廃棄物については、広報のぎ9月号の本シリーズをご覧ください。

また、事業者には再商品化のための費用負担を義務付けています。容リ法により、容器包装廃棄物の回収量は増えましたが、排出される量には大きな変化が見られませんので、更なる容器包装廃棄物の排出抑制と再商品化の合理化等が求められています。

消費者は、マイバック持参や過剰包装を断るなどでの排出抑制(リデュース)、繰り返し使用できる容器の使用による再利用(リユース)やきれいにした廃棄物を出すことによる再生利用(リサイクル)などを実行する。

市町村は、異物の除去や消費者への適正な分別排出の周知などでの質の高い分別収集を実施する。

事業者は廃棄の際の再利用を考えた製品の設計・製造やレジ袋の有料化による容器包装の削減などを行う。また、質の高い廃棄物を出した市町村に対してはその費用の一部を支払う。

アルミン缶・スチール缶・ペットボトル・ガラスびんは、軽く水洗いし、キャップを外してから集積所に出してください。きれいな物は、リサイクルの際の手間がかからず、高値で取引されるので、処理費用を抑えることになります。

ごみを出す際には、もう一度出し方を確認してください。容器包装廃棄物の削減とリサイクルを推進するために、皆様のご協力をお願いします。