

広報のぎ

Vol.454



水と緑と人の和でうるおいのあるまち …………… 野木町

●目次

▷真夏の食中毒にご注意を!!	2頁
▷CULTURE & SPORTS	4頁
▷がっこう (野木小学校)	7頁
▷お知らせ	8頁
▷PLAY LOT	18頁
▷With You	19頁
▷エニスホール・三国サミットイベント情報	20頁
▷広報連絡委員レポート	21頁
▷Topics ~町の話・投稿~	22頁



真夏の

食中毒にご注意を!!



気温の高くなるこれからの季節、食中毒が多発します。

家庭でできる予防の基本は、食中毒の原因菌、ウイルスを

『ひげない』

『増やさない』

『落とす』

この3つに心がけます。

この3つの基本を心がけ、次ページのポイントをチェックしましょう。

「人から人への感染」を防ぐために

	チェック欄
吐いたものや便を処理する際は、ゴム手袋を使用し、使い終わった手袋は消毒する。汚物はビニール袋などで密封して処分する。汚れた場所はよくふぎとり、漂白剤で殺菌する。	
吐いたものや便に手などが触れた場合は、逆性石けんや70%アルコールで消毒し、流水ですすぐ。	
吐いたものや便で汚れた衣服は、煮沸か薬品で消毒し、天日で十分に干す。	
下痢をしている人は、シャワーのみに。入浴するなら一番最後に入る。	
患者が使用した食器は、漂白剤に1時間以上浸し、洗剤でよく洗い、流水で十分にすすぐ。	

また、最近では「人から人への感染」が増えています。食中毒が起きた場合、新たな感染者を増やさないために、次のことにも注意しましょう。

そして、大切なのは、からだの中からの食中毒予防です。このためには、主食・主菜・副菜を1日3回の食卓にそろえ、さらに食物繊維・穀類・豆類・野菜・海藻・きのこなど、発酵食品(納豆・みそ・ヨーグルトなど)、抗菌食品(梅干し・酢・薬味など)を組み合わせる大切です。

毎日の生活の中で、できることから始めてみましょう。それでも、もし、食中毒にかかったと思ったら、かかりつけのお医者さんに相談しましょう。



真夏の 食中毒にご注意を!!

問 県南健康福祉センター ☎0285 (22) 4235
作成 町健康福祉課 ☎(57) 4171

チェック表

〈調理〉	チェック欄
もう1度台所をチェック! 下準備で台所が汚れていないか。タオルやふきんは清潔なものと交換する。そして手を洗う。	
加熱して調理する食品は十分に加熱。目安は、中心部の温度が75℃で1分間以上加熱。	
料理を途中でやめた食品は、冷蔵庫に入れる。再び調理するときは、十分に加熱。	
電子レンジを使う場合は、調理時間に気をつけ、熱の伝わりにくいものは、時々かき混ぜる。	

〈食事〉

食卓につく前に手を洗う。	
温かく食べる食品は温かく、冷やして食べる料理は冷たくしておく。	
調理前の食品や調理後の食品は、室温に長く放置しない。	

〈残った食品〉

残った食品を扱う前にも手を洗う。残った食品はきれいな器具、皿を使って保存する。	
残った食品は早く冷えるように浅い容器に小分けして保存する。	
残った食品を温めなおすときも十分に加熱する。みそ汁やスープなどは沸騰するまで過熱する。	
ちょっとでも怪しいと思ったら、食べずに捨てる。	

〈後かたづけ〉

まな板などを使った後は、洗剤で十分に洗い、乾燥させて保管。お天気のよい日には、日光にあてる。	
食器や調理器具など使用後は、きれいに洗い、乾燥させておく。時々、漂白剤などで殺菌する。	
ふきんは多めに用意し、こまめに洗い、時々、漂白剤などで殺菌する。	
スポンジやタワシなどの使用後は、洗って、水気を切り、乾燥させておく。煮沸させるとさらに安全。	



〈食品の購入〉	チェック欄
肉、魚、野菜などの生鮮食品は新鮮なものを購入。	
表示のある食品は、消費期限などを確認して購入。	
購入した食品は、肉汁や魚などの水分がもれないようにビニール袋などにそれぞれ分けて包み、持ち帰る。	
特に、生鮮食品などのように冷蔵や冷凍などの温度管理の必要な食品の購入は、買い物最後のし、購入したらまっすぐ持ち帰る。	

〈食品の保存〉

冷蔵や冷凍の必要な食品は、持ち帰ったら、すぐに冷蔵庫や冷凍庫に入れる。	
冷蔵庫や冷凍庫の詰めすぎに注意。目安は7割程度。	
細菌の多くは、10℃では増殖がゆっくりとなり、マイナス15℃では増殖が停止している。しかし、死ぬわけではないので、早めに使い切るようにする。	
肉や魚などは、ビニール袋や容器に入れ、冷蔵庫の中の他の食品に肉汁などがかからないようにする。	
肉、魚、卵などを、取り扱うときは、取り扱う前と後に必ず手指を洗う。せっけんを使い洗った後、流水で十分に洗い流す。	
食品を流し台の下に保存する場合は、水漏れなどに注意。また、直接床に置かない。	

〈下準備〉

台所をチェック! ゴミは捨ててあるか。タオルやふきんは清潔なものと交換してあるか。せっけんは用意してあるか。調理台の上は片付けて広く使えるようになってあるか。	
井戸水を使用している家庭では、水質に十分注意。	
手洗い。生の肉、魚、卵を取り扱った後には、また、手を洗う。途中で動物に触ったり、トイレに行ったり、オムツを交換したり、鼻をかんだりした後手も洗う。	
肉や魚などの汁が、果物やサラダなど生で食べるものや調理の済んだ食品にかからないようにする。	
生の肉や魚を切った後、洗わずにその包丁やまな板で、果物や野菜など生で食べる食品や調理の終わった食品を切るとはしない。洗ってから熱湯をかけたのち使う。包丁やまな板は、肉用、魚用、野菜用と別々にそろえて、使い分けるとさらに安全。	
ラップしてある野菜やカット野菜もよく洗う。	
冷凍食品や凍結している食品を室温で解凍しない。解凍は冷蔵庫の中や電子レンジで行なう。水を使って解凍する場合には、気密性のある容器に入れ、流水で行う。	
料理に使う分だけ解凍する。解凍が済んだらすぐに調理。解凍や冷凍を繰り返すと食中毒菌が増殖することもあるので、繰り返さない。	
包丁、食品、まな板、ふきん、たわし、スポンジなどは、使った後すぐに、洗剤と流水で洗う。	

特に指定のないものの申込・問い合わせ先は
(土・日・祝日を除く、8:30~17:30)

生涯学習係……☎(57)4188

スポーツ振興係……☎(57)4187

S PORTS

元気の出るスポーツクラブのぞき 元気いきいき体験教室

町体育指導委員会によるニュース
スポーツ・軽スポーツ教室

日時 7月～9月 第2・4月曜日
午前9時30分～11時
会場 町体育センター
内容 カローリング・スポーツ吹き矢等
参加無料
申込 当日午前9時までに会場へ
※体育館シューズ・上履き持参

問町生涯学習課 ☎(57)4187

プール無料開放事業

野木二中プールを一般開放

開放日 7月25日～8月23日
毎週土曜日・日曜日
※15日(土)・16日(日)を除く
開放時間 午前10時～正午
午後1時～4時

利用資格 町在住者
※小学校低学年以下は保護者同伴
その他

- ・スイミングキャップ着用
- ・コインロッカー 100円
(リターン式)
- ・水中歩行、低学年児童用に1コー
ス調整台設置(水深1m以下)
- ・監視員の指示に従う

問町生涯学習課 ☎(57)4187

第11回町ソフトバレー フェスティバル

期 日 8月23日(日)
会 場 野木中新体育館 他
種 目 ソフト部/混合・女子
ミニ部/女子

問伏木ヤス子 ☎(55)1631

元気の出るスポーツクラブのぞき バドミントン講習会

バドミントンを始めようと思っ
ている方、また現在活動している方に
専門的なアドバイスをを行います。

日時 7月26日(日)
午後1時～5時
会場 町体育センター
参加費 クラブ会員 無料
非会員 500円
持ち物 運動のできる服装、飲み物、
タオル、ラケット、体育館
シューズ
※ラケットは、貸出可
講師 斉藤佳晴さん
(全日本実業団大会ベスト8)
定員 30名
申込期間 7月7日～21日
※定員になり次第終了
申込方法
参加費を添え町生涯学習課へ

問町生涯学習課 ☎(57)4187

元気の出るスポーツクラブのぞき 高齢者ストレッチ教室

転倒防止等の予防運動

日時 7月10日～8月7日
毎週金曜日(全5回)
午後1時30分～3時30分
会場 町公民館
対象 55歳以上の方
定員 先着20名
参加費 クラブ会員 1500円
非会員 2000円
講師 日本スポーツクラブ協会
運動指導認定員
持ち物 運動のできる服装・タオル・
飲み物・ストレッチマット
(バスタオルでも代用可)
申込期間 7月1日～7日
※定員になり次第終了
申込方法
参加費を添え町生涯学習課へ

問町生涯学習課 ☎(57)4187

小学生水泳教室

日時 7月25日(土)、26日(日)
午前10時30分～11時30分
会場 野木二中プール
参加無料
申込 当日午前10時までに会場へ
その他 低学年は保護者同伴

問町生涯学習課 ☎(57)4187

バドミントン教室

日時・会場
7月30日、8月6日(木)
午後7時30分～9時
町体育センター
8月1日、8日(土)
午後7時30分～9時
野木二中体育館

参加無料
持ち物 運動のできる服装、
タオル、飲み物、
体育館シューズ、
ラケット(貸出可)

申込期間 7月7日～21日

問表寺昭雄 ☎(55)2430
松原正代 ☎(57)9209

夏休み ジュニアテニス教室

日時 7月25日、
8月1日、8日、
22日、29日(土)
午前7時～9時
会場 町総合運動公園
対象 町在住小中学生
定員 先着20名
参加費 2000円
申込期間 7月6日～13日
※定員になり次第終了
申込方法
参加費を添え町生涯学習課へ
その他 ラケット持参(貸出可)

問町生涯学習課 ☎(57)4187

CULTURE & SPORTS

CULTURE

パソコン・サロン

ボランティアによる初心者対象パソコン相談室を開催しています。

日時 7月9日(木)
午後1時～4時
7月18日(土)
午前9時30分～11時30分
会場 町公民館2階第4研修室
申込不要

問 町公民館 ☎(57)4188

親子セミナー

紙を使ったいろいろな遊びを体験し、親子で楽しい思い出をつくろう。

日時・内容 プログラム参照
会場 町公民館
対象 小学生と保護者(祖父母可)
定員 先着15組(30名)
受講料 1人1500円
申込期間 7月6日～17日
申込方法 受講料を添え町公民館へ

問 町公民館 ☎(57)4177

プログラム

回	日時	内容・講師
1	7/28(火) 10:00～ 12:00	○紙ヒコーキ大会 いろいろな紙ヒコーキを作って遊ぶ 中野寛子先生
2	8/4(火) 9:00～ 12:00	○秘密基地づくり 段ボールを使い、協力して秘密基地を作って遊ぶ 広辺洋子先生
3	8/11(火) 10:00～ 12:00	○ちぎり絵 しなやかな和紙の感触を楽しみながら創作 多田泰子先生
4	8/18(火) 8:10～ 16:30	○現地学習 つくばエキスポセンター プラネタリウム見学 弁当持参 社会教育指導員

※内容変更の場合があります。

子どもチャレンジ 夏休み工作教室

みんなで作ろう！木の板や竹を使って小鳥の巣箱作りに挑戦してみよう。できあがった巣箱でバードウォッチングを楽しみましょう。

日時・内容 プログラム参照
会場 町公民館
講師 SVC
(公民館サポートボランティア)
対象 町在住小学生
受講料 600円(材料費)
定員 先着20名
申込期間 7月6日～17日(土・日除く)
申込方法 受講料を添え町公民館へ

問 町公民館 ☎(57)4178

プログラム

日時	内容
7/29(水) 30(木) 31(金) 9:30～ 12:00	木の板・竹を使った 小鳥の巣箱 (2種類の巣箱を作る予定)

※内容変更の場合があります。

子どもチャレンジ 夏休み料理教室

みんなで作ろう！
くまさんのミートボールカレー!!
包丁で野菜を切ったり、炒めたり体験してみましょう。

日時・内容 プログラム参照
会場 町公民館
講師 町管理栄養士
対象 町在住小学3～6年生
受講料 500円(材料費)
定員 先着20名
申込期間 7月6日～17日(土・日除く)
申込方法 受講料を添え町公民館へ

問 町公民館 ☎(57)4178

プログラム

日時	内容
8/5(水) 9:30～ 13:00	ミートボールカレー & ポテトサラダ

※内容変更の場合があります。

写真展

文化協会写真部主催の第10回写真展です。皆様のご来場をお待ちしています。

日時 7月17日(金)～20日(月・祝)
午前9時～午後6時
※17日は正午～午後6時
※20日は午前9時～午後5時
会場 町公民館2階視聴覚室
入場無料

問 文化協会写真部
部長 石川善十郎 ☎(56)1368



SVC企画・運営 郷土歴史講話

歴史を分かりやすく解説します。興味のある方は参加してみませんか。

日時 7月28日(火)
午後1時30分～3時
内容 利根川の移り変わりと
奈良・平安時代の猿島郡
会場 町公民館
対象 先着30名
参加無料
講師 軽部重夫さん
申込期間 7月13日～17日
申込方法 町公民館または電話で

問 町公民館 ☎(57)4188

歌謡部発表会

文化協会歌謡部主催の発表会です。皆様のご来場をお待ちしています。

日時 7月18日(土)
午後1時～
会場 エニスホール小ホール
入場無料

問 文化協会歌謡部
部長 須田栄 ☎(55)1881

図書館への申込・問い合わせは
(休館日を除く)

☎(57) 2811

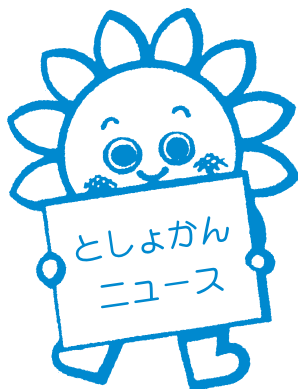

おはなし会

■
日 時 7月3日(金)
午前11時~11時30分
会 場 1階おはなしコーナー
対 象 幼児
ボランティア団体 グレース森

■
日 時 7月14日、21日、28日(火)
午前11時~11時20分
会 場 1階おはなしコーナー
対 象 幼児
ボランティア団体 ピノキオ

■
日 時 7月18日(土)
午後2時~2時30分
会 場 1階おはなしコーナー
プログラム 絵本と紙しばい 他
対 象 4歳位から小学生
図書館職員

こども映画会

「シンドバッドの冒険」
日 時 7月25日(土)
午後2時~3時25分
会 場 2階ホール
対 象 5歳以上

学校移動図書館

ひまわり号で、各小学校を巡回しています。一般の方へも貸し出しが出来ますのでご利用ください。

ただし、児童書中心でビデオテープの貸し出しは行っていません。

7 / 1 友沼小 13:10~14:10
7 / 2 新橋小 13:15~14:10
7 / 8 南赤塚小 13:00~14:00
7 / 14 佐川野小 13:15~14:00
7 / 16 野木小 12:45~13:30

新着図書案内

<一般書>

- とちぎの現代社会 (下野新聞社)
- スーパーマップル関東2009 (昭文社)
- 日本の歴史16 (荒川章二)
- レッドゾーン 上・下 (真山仁)
- 楊令伝9 (北方謙三)
- パラドックス13 (東野圭吾)
- 運命の人1・2 (山崎豊子)

<児童書>

- セールス魔女はおことわり (あんびるやすこ)
- アンティークFUGA4 (あんびるやすこ)
- 仮面ライダーディケイド ひみつ超百科決定版 (講談社)



20年度の統計

※()内は1日平均の数

本 館	
図書数	152,032冊
(内訳) 一般	105,214冊
児童	39,323冊
郷土	3,012冊
参考	4,440冊
布絵本	43冊
雑誌数	2,592冊
ビデオ数	3,156点
CD数	4,008点
LD数	315点
テープ数	190点
CD-ROM数	73点
DVD数	111点
開館日数	279日
入館者数	114,335人(410人)
貸出利用者数	51,999人(186人)
貸出図書数	144,120冊(517冊)
(内訳) 一般	93,106冊(334冊)
児童	50,937冊(183冊)
布絵本	77冊(0.3冊)
貸出雑誌数	8,860冊(32冊)
貸出ビデオ数	12,751点(46点)
貸出CD数	10,676点(38点)
貸出テープ数	27点(0.1点)
貸出カード再発行枚数	388枚
複写利用件数	473件2,054枚

学校移動図書館(5校)

巡回日数 49日
貸出利用者数 5,823人(119人)
貸出図書数 14,452冊(295冊)



20年度ベストリーダー

一般書	
①あたしんちシリーズ	341回
②うちの3姉妹シリーズ	188回
③ハリリー・ポッターと死の秘法 上・下	71回
児童書	
①かいけつゾロリシリーズ	1,327回
②ポケモンシリーズ	338回
③ミッケシリーズ	200回
雑 誌	
①オレンジページ	228回
②主婦の友	185回
③週刊ダイヤモンド	149回
C D	
①ヴォーカリスト	34回
②CDTWIN こどものうた~ 獣拳戦隊ゲキレンジャー	29回
③ぐっすり眠れるクラシック	27回
③NAMELESS WORLD	27回
ビデオ	
①ウルトラマンゼアス	41回
②トイストーリー 2	39回
③ちびまるこちゃん	38回

新学年になっての活動

※よもぎだんご作り



2年 海老沼 優奈
田口先生におしえてもらってよもぎだんごを作りました。よもぎをこねている時に、いい村先生が手つだつてくれました。よくこねたので、みどりになりました。よもぎのいいにおいがして、たべたらおいしかったです。

※楽しい社会

3年 神原 龍華
三年生になって、一・二年生にはなかった社会や理科・ひまわりタイムが始まりました。わたしが一番好きな学習は、社会です。地図記号や方がくを習いました。地図記号は、特に楽しいです。

※ミュージッククラブ

4年 赤坂 葉名
わたしは、ミュージッククラブに入りました。なぜ入ったかというと、音楽が好きだからです。町の発表会で演奏をするので、がんばりたいです。発表する時は、ちよとさんちようするけど、楽しみです。これから練習をがんばり、上手に演奏したいと思っています。

※消防しよ見学

4年 田村 拓也
社会科で消防しよを見学しました。ほくが一番心に残ったのは、はしご車です。はしごが一番のびた時、「こんな」のびるんだ」と思いました。また、学校への連絡を正金寺先生がした時、「こんなふうになるんだ」と思いました。

※初めての家庭科

5年 島田 侑汰
五年で初めて家庭科をやりました。最初は何をやるか分からず不安でしたが、やっていくうちにだんだん分かってきて楽しくなりました。まだ少ししかめい物や料理をしていないけれど、家庭科のある火曜日が毎週楽しみです。

※古墳を見学して

6年 赤坂 颯哉
ほくは、さきたま古墳群を見学して、心に残ったことが二つあります。一つは、実際に古墳を見たことです。想像以上に古墳は、でかかったのでびっくりしました。二つ目は、將軍山古墳の中を見学したことです。中は狭く石室などがあり、古墳の中の様子がよくわかりました。最後にまが玉を作り、記念になりました。



※らくりん座の演劇

3年 小川 智也
ほくは、「マキちゃん」と千年おばあさんがおもしろかったです。この劇を見て地球おんだん化のことをよく知ることができました。ほくも、地球温だん化を止められることをして、地球を守りたいと思いました。



5年 寺嶋 恵汰
ほくは、王様の家来として劇に参加しました。ステージに立つと、最初はものすごく緊張しました。しかし、やっているうちに、緊張は抜け、役に集中できました。終わるとやりとげたという充実した気持ちになりました。機会があったら、また参加したいです。

※一年生をおかえる会

1年 さとう れい
めいしこうかんがたのしかつたよ。はんのお友だちのめいしは、とつてもきれいだつたよ。アルバムをつくつて一つにしたんだよ。また、やりたいなあ。



6年 高橋 菜々子
一年生を迎える会で楽しかったことは、なかよし班で行った「新聞ちぎりゲーム」です。班のみんなで、新聞が切れてしまわないように気を付けました。一位にはなれませんでした。長くちぎることができました。六年生は色々な役目があったので大変でしたが、みんなが笑顔になれてよかったです。

お知らせ

定額給付金の申請は
お済みですか

町では、定額給付金の申請書を2月1日現在で野木町に住民記録のある全世帯の世帯主の方に、4月6日付けで郵送し給付を開始したところです。

この給付金の申請期間は要綱により、申請書受付開始日から6か月間となっておりますので、10月6日が受付締切日（消印有効）となります。

また、申請をされていない方は、早めに申請書をご提出ください。また、申請書が現在まで届いていない方は早急に町定額給付金担当までご連絡ください。

問町定額給付金担当
(役場本館1階給付金窓口)

☎(57)4482

野木町政治倫理審査会
委員を公募します

町では15年4月から野木町議会議員政治倫理条例を施行しています。

条例では、町議会議員が政治倫理基準や町工事及び物品購入

に関する遵守事項に反する疑いがある場合、必要な調査等の処理を行うため、政治倫理審査会を設置することになっていきます。この審査会の委員は、議会の同意を得て町長が委嘱するもので任期は2年となります。

応募資格

①町議会議員及び町長選挙の選挙権を有する方

②政治倫理に関心があり、審査会に出席していただける方

公募人員 3人
審査会実施時期

調査請求があった場合、随時開催されます。

応募方法

任意の用紙に、次の事項を記入し、町総務課あてに郵送、FAX、Eメールまたは直接申し込んでください。

①「政治倫理審査会委員応募」と明記

②住所、氏名、年齢、電話番号
応募期限 7月23日必着

選考 応募多数の場合抽選

問町総務課

☎(57)4114
FAX(57)4190

☒soumu@town.nogi.tochigi.jp

防衛大学校等学生及び自衛官募集案内

募集種目	資格等	受付期間	試験期日
防衛大学校学生	高卒(見込含) 21歳未満の方	9/7~10/2	1次:11/7・8
防衛医科大学校学生			1次:10/31・11/1
航空学生		8/1~9/11	1次:9/23
看護学生	高卒(見込含) 24歳未満の方	9/7~10/2	1次:10/24
一般曹候補生	18歳以上 27歳未満の方	8/1~9/11	1次:9/19
2等陸・海・空士		年間を通じて	受付時にお知らせ
		8/1~9/11	9/27・28

問 自衛隊小山地域事務所 ☎0285(25)4763

人権標語

小さな勇気から生まれる 大きな笑顔

友沼小学校 本田 尚哉

(20年度に学校を通して募集したものです)

お知らせ

町職員を募集します

職種・受験資格

一般事務職 若干名
平成22年3月31日現在で、大学・短大・高等学校・専門学校卒業予定者または卒業業者で、昭和57年4月2日以降に生まれた方

1次試験日 9月20日(日)

試験会場 白鷗大学

試験方法 筆記試験

申込受付 7月13日～31日

※来庁↓土・日・祝日を除く

※郵送↓7月31日消印有効

受付場所 町総務課

採用予定 平成22年4月1日

※募集要項を、7月1日から町総務課で配付します。町ホームページからダウンロードもできます。

問町総務課 ☎(57)4159



個人事業税の納税

8月は、20年中に個人で事業を営まれていた方に、個人事業税が課税されます。納める額は、原則として所得額から290万円を引いた額に次の税率を乗じた金額になります。

区分	事業の種類別	税率
第一種事業	製造業、物品販売業、不動産貸付業等	5/100
第二種事業	畜産業、水産業、薪炭製造業	4/100
第三種事業	医業、弁護士業、理美容業等	5/100
	あんま・はり・きゅう等の業等	3/100

1期分の納期限は8月31日です。金融機関で納付してください。2期分の納付書は、11月上旬に発送となります。

口座振替による納税を希望される方は、今年度の2期分(11月)からご利用になれますので、金融機関で手続きをお願いします。

問栃木県税事務所

☎0282(23)3414

家屋を新築等により取得された方へ

今月は、20年中に家屋を新築、増築及び改築により取得された方に対し、不動産取得税が課税されます。納税通知書が送付された方は、納期限(7月31日)までに、金融機関または県税事務所にて納税してください。

問栃木県税事務所

☎0282(23)3413

国民年金保険料の免除制度

所得が少ないなど、保険料を納めるのが経済的に困難な場合には、ご本人の申請によって、保険料の納付が「免除」または「猶予」される制度があります。

免除(全額免除・一部納付)申請

本人、配偶者、世帯主の前年所得が一定額以下の場合に、申請することにより、全額免除、または一部納付となります。

若年者納付猶予申請

30歳未満の方で、本人、配偶者の前年所得が一定額以下の場合に、申請することにより、納付が猶予されます。

学生納付特例申請

学生の方で、本人の所得が一定額以下の場合に、申請することにより、納付が猶予されます。

「納付」と「全額免除・一部納付」と「未納」はこのように違います

	納付	全額免除	一部納付	若年者猶予 学生特例	未納
年金受給 資格期間	○ (入ります)	○ (入ります)	○ (入ります)	○ (入ります)	× (入りません)
年金額に 計算	○ (されます)	○ (2分の1)	○ (一部)	× (されません)	× (されません)

問町住民課

☎(57)4140

今月は、国民健康保険税・介護保険料（普通徴収分）の納期です

納付書の発送予定は、7月15日です。納期は7月から翌年2月までの8回です。

国民健康保険税

国民健康保険税（以下、国保税）は、私たちが病気やけがをした時に安心して治療を受けるための大切な財源です。加入している皆さんが、お金を出し合い相互扶助で成り立っていますので、忘れずに納期限内に納めましょう。

※21年度の主な改正点

年齢が40歳以上65歳未満の方は、介護保険第2号被保険者として国保税の中で介護保険料を納めていただいておりますが、その介護保険分の課税限度額が9万円（20年度）から10万円に改正となりました。

◎納税義務者

①4月1日現在、またはそれ以降に野木町国民健康保険（以下、国保）の被保険者である世帯主

②4月1日現在、またはそれ以降に擬制世帯主（世帯主は国保に加入していないが、その家族が加入している場合）である方

◎税額の計算方法

年税額＝均等割＋平等割＋所得割＋資産割
課税限度額（医療保険分47万円、介護保険分10万円、後期支援分12万円）

区分	課税標準	税率		
		医療保険	後期支援	介護保険
均等割	世帯内の被保険者数	1人につき 22,000円	1人につき 6,200円	1人につき 6,000円
平等割	一世帯一律に	1世帯につき 22,000円	1世帯につき 6,200円	1世帯につき 6,000円
所得割	前年中の総所得金額等 －33万円	6.4%	1.5%	1.3%
資産割	固定資産税額 (土地、建物にかかる分)	33.0%	7.0%	4.3%

◎賦課算定の対象年齢

医療保険分 0歳～75歳未満
後期支援分 0歳～75歳未満
(65歳以上で障がい認定者を除く)
介護保険分 40歳以上65歳未満

◎被保険者の異動届出

国保の加入・脱退には、自ら町住民課に届出が必要です。加入届出が遅れると、国保税を遡って納めることとなります。また、脱退届出が遅れると、いつまでも国保税が課税されます。ご注意ください。

◎所得の申告について

所得の少ない世帯には、国保税の軽減がありますが、所得の申告が無いと世帯の所得状況が不明のため軽減が受けられません。必ず申告してください。

※特別徴収（年金からの天引き）について

対象者には、「特別徴収税額の通知書」が送付されます。対象者（次の①～③のすべてに該当の方）

- ①世帯主が国保の被保険者となっている
- ②世帯内の国保被保険者の全員が65歳以上75歳未満である

③年額18万円以上の年金受給者で、介護保険料と国保税の合算額が年金受給額の2分の1を超えない

介護保険料

※21年度の主な改正点

◎介護保険料の改正が行われました。（次頁表を参照）

◎制度改正による負担増を緩和するために、保険料の段階区分をこれまでの6段階から7段階に変更しました。

野木町におきましても、高齢者の増加に伴い介護サービス費用が年々増加しております。また、介護に従事する方の処遇改善のために介護報酬の見直しが必要となりました。

介護保険料は、介護が必要になったときに安心して介護サービスが受けられるための大切な財源です。ご理解とご協力をお願いいたします。

問町税務課

☎(57)4121

お知らせ

区分	対象者	算定基準	保険料 ()内は20年度
第1段階	生活保護受給者、本人および世帯全員が町民税非課税で老齢福祉年金受給者	基準額 ×0.5	22,800円 (20,100円)
第2段階	本人および世帯全員が町民税非課税で、前年合計所得金額+課税年金収入額が80万円以下の方	基準額 ×0.5	22,800円 (20,100円)
第3段階	本人および世帯全員が町民税非課税で、前年合計所得金額+課税年金収入額が80万円を超える方	基準額 ×0.75	34,200円 (30,100円)
第4段階 ①	本人が町民税非課税で、本人の前年合計所得金額+課税年金収入額が80万円以下の方(世帯内に町民税課税者がいる場合)	基準額 ×0.9	41,000円 (40,200円)
第4段階 ②	本人が町民税非課税で、本人の前年合計所得金額+課税年金収入額が80万円を超える方(世帯内に町民税課税者がいる場合)	基準額	45,600円 (40,200円)
第5段階	本人が町民税課税で、前年合計所得金額が125万円未満の方	基準額 ×1.15	52,400円 (50,200円)
第6段階	本人が町民税課税で、前年合計所得金額が125万円以上200万円未満の方	基準額 ×1.25	57,000円 (50,200円)
第7段階	本人が町民税課税で、前年合計所得金額が200万円以上の方	基準額 ×1.5	68,400円 (60,300円)

子ども祭り

「みんなで あ・そ・ぼ！」

子どもを連れて遊びに来ませんか。子どもを持つ親への子育て支援と仲間づくりをめざして、民生委員・児童委員協議会が企画しました。



日時

7月4日(土)

午前10時～12時30分

会場 町公民館視聴覚室 他

対象 小学校低学年程度までの子どもと保護者

内容

折り紙、ゲーム、絵本の読み聞かせなど

参加費 100円(一家族)

申込不要・直接会場へ

その他

- ・乳幼児は託児します。
- ・動きやすい服装で。

問町健康福祉課 ☎(57)4172

おやこ食育教室

自分でやるって、おもしろい！親子でいっしょに作って、いっしょに食べる！

食を通じた健康づくりのボランティアである食生活改善推進員による「おやこ食育教室」を開催します。

参加記念として全員に食育バndaナをプレゼント！

日時

8月27日(木)

午前10時～午後1時30分

会場 町公民館

対象 町在住小学生と保護者

募集人員 先着12組

参加費 大人 300円

子ども 200円

(保険料含む)

メニュー

魚のバーベキューソース、サラダ、ごはん、デザート(予定)

申込期限 7月17日

申込方法

参加費を添え町健康福祉課へ

主催 町食生活改善推進委員会

問町健康福祉課 ☎(57)4171

お知らせ

敬老会ボランティア募集

町の敬老会は、多年にわたり社会に尽くしてきた高齢者を敬愛し、長寿を祝うとともに、広く町民が高齢者の福祉についての関心と理解を深め、かつ、高齢者が自らの生活の向上に努める意欲を高めることを目的に実施されます。運営にご協力いただけるボランティアを次のとおり募集します。

内容 敬老会全般の業務

▽準備

資料等の作成

▽当日

司会、高齢者受付、招待者受付、送迎、救護、接待、駐車場案内、アナウンス等
募集人員 準備／若干名
当日／10名程度

応募資格

- ・町在住の方
- ・満20歳以上の方
- （平成21年4月1日現在）
- ・町民活動について関心・熱意のある方
- ・町議会議員及び町職員以外の方

期 日

▽準備

8月24日(月)～9月2日(水)
午前8時30分～午後4時頃

▽当日

9月3日(木)

午前8時30分～午後4時頃

報 酬

ありません

募集期間

7月13日～8月14日

応募方法

応募用紙に必要事項を記入して健康福祉課へ持参または郵便Eメールで送付してください。

応募用紙は健康福祉課にあります。また、町ホームページからダウンロードもできます。

選考方法

書類による選考

問町健康福祉課☎(57)4172

✉kenkoufukushi@town.nogi.

tochigi.jp

介護支援専門員実務
研修受講試験

介護保険制度において、適切な介護サービスを利用できるよう、ケアプランの作成や事業者との連絡調整等を行う介護支援専門員を養成するための試験です。

日 時 10月25日(日)

午前10時～正午

会 場

- ①宇都宮短期大学付属高校
- ②とちぎ健康の森

試験案内書配布期間・場所

7月1日～31日

町健康福祉課／県健康福祉センター／県高齢対策課／とちぎ福祉プラザ／県シルバード学校／とちぎ健康の森

受付期間・方法

7月1日～31日(消印有効)
試験案内同封の封筒で簡易書留にて送付

受験料

8000円

問 社会福祉法人

とちぎ健康福祉協会

☎028(650)5587

〒320-8503

宇都宮市駒生町3337-1

とちぎ健康の森2階

町健康福祉課☎(57)4173

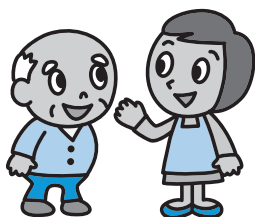

不妊治療費助成事業が
始まりました

不妊治療を受ける夫婦に対し、野木町不妊治療支援事業補助金を交付し、その不妊治療に要する費用の一部を助成することにより、不妊で悩む夫婦の経済的負担の軽減をはかることを目的とします。

開始時期

21年4月1日～

助成対象

- 医療保険適用外の不妊治療
- 人工授精
- 体外受精
- 顕微授精

所得制限

なし

給付額

助成対象経費の1/2以内で15万円を限度に、1年度につき1回とし、通算して5か年を限度とします。ただし、助成対象経費は、治療に要した経費から、県の実施する特定不妊治療費助成事業の助成額を控除した額とします。

補助条件

野木町に1年以上在住の夫婦

問町健康福祉課☎(57)4171

お知らせ

母子保健推進員 (H21・22年度)

氏名	担当地区	氏名	担当地区
大竹 要子	本新田・下影・角新田	中野 房子	丸林上1
	上羽ヶ田・中古屋・友下・友西	岡村 好江	丸林上2・3
	松原1・2・3	小川 登喜子	丸林東中1・2
西巻 ちず子	卯ノ木1・2	石井 恭子	丸林東下2・5
高倉 弘美	松原4東・4西・ブルーミングガーデン	大関 則子	丸林東下3・4
谷井 明美	新橋西1・2・3・芝山1・2	真瀬 トシ子	丸林西上
小倉 優子	新橋東1・2・3	真木内 真理子	丸林西中1・2
佐々木 時子	大塚1・2	広瀬 久美子	丸林西中3・4
小林 恵理子	野木1の1・1の2・2・野木原	諏訪 和枝	丸林西下・プレシオン
田部井 淑江	野木3・4・5・6	真瀬 美智子	丸林東下1
藤井 和子	野渡1・2の1・2の2・3・4・6・富岡	船山 正子	潤島1・2・4
知久 美津枝	野渡5・狐塚1・2・陽光台	蓬田 久子	潤島3
伏木 洋子	矢畑・中根・御門・座又・行家	舘野 裕子	若林全域
真瀬 美春	篠山1・2・中之内・北斗	中里 美智代	佐川野全域
酒井 享子	中谷全域	老沼 光子	川田全域



生ごみ分別と 資源物調査にご協力を

町環境委員会では、家庭から出される生ごみと資源物の分別排出の調査と指導を次のとおり実施します。実施にあたっては、地区の環境委員が立合いますので、ご協力をお願いします。

実施日

7月、10月の生ごみ及び資源物の回収日

場所

生ごみ集積所・資源物回収場所

内容

町のごみ出しの決まりを守っているか。資源物回収コンテナの利用方法などについて調査し、必要に応じて排出する方に指導をします。

問町生活環境課 ☎(57) 4 1 3 1

第18回ひまわりフェスティバル

ひまわりフェスティバルが7月24日(金)〜26日(日)に開催されます。今回は、メイン会場で行われていました「商工祭歌謡ショー」と「中学生による和太鼓演奏・吹奏楽演奏」は、エニスホールに会場を移します。その他のイベント等は、今までどおりメイン会場で行われます。詳しくは7月中旬頃、新聞各紙に折り込まれる案内チラシをご覧ください。

問町観光協会事務局(町産業課内) ☎(57) 4 1 5 3

一般競争入札の導入について

野木町では、談合等不正行為防止と入札制度のより一層の透明性及び競争性を高めることを目的とし、平成21年7月1日より予定価格3000万円以上の建設工事について郵便入札による事後審査型条件付き一般競争入札を導入いたします。

※条件付き一般競争入札とは

不良不適格業者の排除や工事の品質確保の観点から入札参加資格に一定の条件を付した上で当該条件を満たす入札参加希望者に競争させることにより落札者を決定する方法です。

詳細については、町ホームページをご覧ください。

問町財政管理課 ☎(57) 4 1 1 7

町営墓地の整備について

今後のスケジュールをお知らせします。

造成工事

平成21年9月～工事着工予定
平成22年3月末工事完了予定

※完了後、現地見学会を予定

募集・販売予定

平成22年4月以降

※申し込み方法などの詳細は、広報のぎやホームページでお知らせします。

管理運営審議会

平成21年6月～11月

※4回程度開催予定。墓地の管理と運営について、内容を審議します。

問町生活環境課 ☎(57) 4 1 3 1

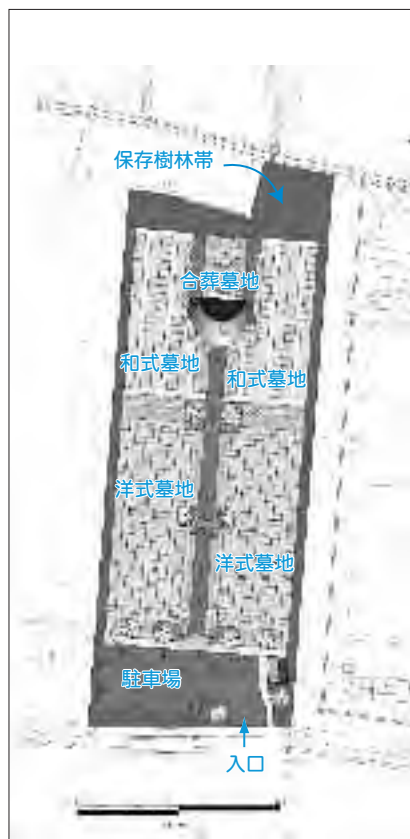

【洋式墓地(3.3m)310基・和式墓地(5.0m)156基・合葬墓地1箇所(40納骨)】

下水道排水設備工事 責任技術者更新講習会

日時

9月15日(火)
10月1日(木)

※両日とも午後2時～4時

会場

宇都宮市文化会館

受付期間

7月17日～31日(消印有効)

対象

現在資格を有し、有効期限が

平成22年3月31日までの方

申込

申込書類は、受付開始日の2

週間前までに送付します。

問栃木県建設総合技術センター

☎028(626)3187

米粉de菓子づくり

クッキーとブッセを作ります

目的

・米消費拡大事業

(栃木米100%使用)

・食の理解促進

日時

第1回 8月19日(水)

第2回 8月20日(木)

※両日とも午前9時30分～正午

で同じ内容です。

会場 町公民館

対象

小学3年生以上の町在住者

(小学生は親子で)

内容

★さつくりとした米粉クッキー

チョコチップやココアを混ぜ

型抜きします。

★もちもち、しっとりとしたブッセ

バタークリームを挟みます。

定員 各日先着15名

費用 1000円(材料費等)

講師 日の本穀粉(株)

申込方法 7月13日～17日まで

に費用を添え町産業課へ

用意するもの

エプロン・三角巾

問町産業課 ☎(57) 4 1 5 1

交通遺児奨学生募集

交通遺児に奨学金をお貸しします。

応募資格

保護者等が道路における交通事故で死亡したり、重い後遺障がいのために働けず、経済的に修学が困難な生徒・学生で申込時29歳までの方

奨学金貸与額(無利子)

学校	月額	入学一時金
高校・高専	2～4万円	20～60万円
大学・短大	4～6万円	40～80万円
専修・高等	2～4万円	20～60万円
専修・専門	4～6万円	40～80万円
大学院	5～10万円	—

返還方法

20年以内の割賦返済

問(財)交通遺児育英会

☎03(3556)0773

フリーダイヤル

0120-521286

中学校一部選択制

町内のどの中学校へ入学するかは、住所による通学区区域に基づき決定されます。

町では、地方分権推進や国の教育改革の流れを受けて、児童や保護者のニーズに応じた学校選択機会の拡大と特色ある学校づくりという観点から、通学区制度の規制緩和を図る制度を導入しています。

Q 一部選択制とは？

A 従来の通学区区域を残したまま、毎年度決定する受入生徒数の範囲内で、希望する別の中学校への就学を認めるものです。

Q 希望するには？

A 保護者に申請していただき教育委員会が所定の手続きをとり入学を決定します。卒業まで通うこと、自力で通学できることなどを条件とします。

Q 受入生徒数(22年度入学)は？

A 野木中学校 15名
野木第二中学校 15名

※受入枠を超えた場合は抽選

保護者向け説明会

8月1日(土) 午前10時
町公民館
学校見学会

6年生とその保護者を対象に各中学校で実施します。詳細は学校を通じて保護者にご案内します。

問町こども教育課

☎(57) 4183

国際交流協会の催し

いけばなの楽しみ方・講座

「夏の花を楽しむ」いけばな

日時 7月19日(日)

午後1時30分～3時30分

会場 町公民館

講師 町国際交流協会会員

受講料

国際交流協会会員 250円

一般 500円

対象 町内・近隣市町在住者

(外国籍の方も含む)

定員 先着10名

申込 7月1日～10日に受講料を添え町国際交流協会(町公民館内)へ

韓国語入門教室

ハングルの基礎、発音から始める初心者対象の入門クラス

日時

7月11日、18日、25日(土)

計3回

午後1時～2時30分

会場 町公民館

講師 外国人講師

受講料

国際交流協会会員 200円

一般 400円

定員 先着6名

申込 7月2日～9日に受講料を添え町国際交流協会(町公民館内)へ

問町国際交流協会

(町公民館内) ☎(57) 4188



図書館コンサート19

～煌めくバロック音楽の世界へ～

図書館をもっと町民の皆さんに親しんでいただくこと、ボランティア音楽家によるコンサートを開きます。バロック音楽をチェンバロの生の音で楽しんでください。

日時 7月12日(日)

午後2時～3時

会場 町図書館2階ホール

入場無料

演奏 落合崇史さん

高橋明日香さん

中村文栄さん

演奏曲

カノン、ディズニーメドレー他

定員 先着40名程度

申込期間 7月1日～10日

申込方法 町図書館へ(電話可)

問町図書館

☎(57) 2811



夏休み親子市場見学会 参加者募集

栃木県南公設地方卸売市場では、市場のいろいろな内容を知っていただき、また、新鮮な魚や野菜・果物・花などを直接自分の目で見ていただくため、親子市場見学会を開催します。

日時

8月8日(土)

午前5時30分～午前9時

募集人員

先着30組(小学生親子・60名)

※1家族1組限定

見学内容

まぐろせり見学↓水産冷蔵庫体験(マイナス50度)↓市場内見学↓青果せり見学↓朝食↓自由見学(買い物含む)

※朝食は県南市場で用意します。
参加無料

申込

申込書に必要事項を記入のうえ、7月24日までに協力会事務局へ(申込書は協力会事務局にあります)なお、申込みは、本人または家族の方に限りません。また、電話及びファックスでの申込みはできません。

問 協力会事務局

小山市下河原田954

県南公設地方卸売市場協力会

(3階管理事務所内)

☎0285(38)3330

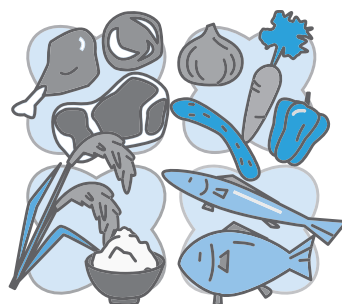

福祉の就職総合フェア 2009 inとちぎ

栃木県社会福祉協議会福祉人材・研修センターでは、県民の方を対象に福祉人材確保及び福祉職希望者への就労支援を目的として福祉の就職総合フェアを開催します。

日時 8月1日(土)

午後1時～4時

会場 とちぎ福祉プラザ

(宇都宮市若草1-10-6)

内容

○福祉施設・事業所採用担当者との個別面談

○ハローワーク、ナースバンク、福祉人材センターによる求職相談、資格相談

○キャリアカウンセラーによる職業相談

○介護事業所の職場環境改善等の相談

参加無料・申込不要

問 栃木県社会福祉協議会

福祉人材・研修センター

☎028(643)5622

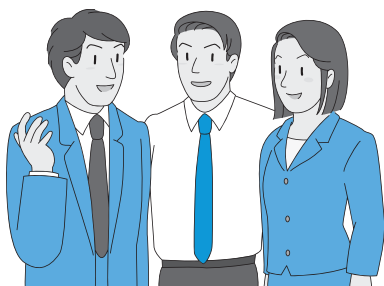

裁判所事務官採用 Ⅲ種試験

裁判所では、平成21年度裁判所事務官採用Ⅲ種試験を実施します。

受験資格

昭和63年4月2日～平成4年

4月1日までに生まれた方

募集人員

約20人

(東京高裁管轄区域)

第1次試験

9月13日(日)

▽教養試験

▽適正試験

▽作文試験

申込期間

7月14日～22日(消印有効)

申込方法

宇都宮地方裁判所本庁、各支部及び小山簡易裁判所にある申込書に記入のうえ、簡易書留郵便で

問 宇都宮地方裁判所

☎028(621)2111

お知らせ

統計グラフ

栃木県コンクール

県内の小学生、中学生、高校生、大学生及び一般の方を対象に統計グラフ作品を募集します。

課題 自由

小学校4年以下の応募は、児童自ら観察または結果をグラフにしたもの。

用紙サイズ B2判

仕上げ寸法72・8cm×51・5cm
たてよこどちらでも可

貼り合わせでもB2判であれば可

紙質・色彩 自由

表面の板張り(パネル仕上げ)、表面のセロハンカバーなどは不可

応募点数 何点でも可

2枚以上にわたる「シリーズ作品」は不可

合作人数 1作品5人以内

送り先

〒320-8501

宇都宮市埜田1-1-20

栃木県統計課

締切日 9月4日必着

問栃木県統計課

☎028(623)2242

「ジュニア知事さん」

作品募集

栃木県では、「ジュニア知事さん」という名称で、県内の小学校4・5・6年生の皆さんから、「もし私が知事になったらこんなことをしてみたい」を基本テーマとした提案を募集しています。

応募期間

7月1日～9月7日

応募方法

400字詰め原稿用紙1枚に提案をまとめ(余白に題)、裏面に名前(ふりがな)・学校名・学年・性別・住所・電話番号を記入のうえ、県広報課へ送り先

〒320-8501

宇都宮市埜田1-1-20

栃木県広報課

問栃木県広報課

☎028(623)2158



小山聖苑からのお知らせ

小山広域保健衛生組合小山聖苑は、7月中旬から8月中旬までの1か月間、火葬炉(煉瓦)一部積み替え工事を行います。

皆様にはご利用の際、ご不便をお掛けすることがありますがご協力ご理解をお願いいたします。

問小山聖苑

☎0285(22)1175

お詫びと訂正

6月号8ページ「介護保険料を特別徴収で納付される方へ」中、「6月以降に特別徴収で納めていただく保険料額を、前年中に「介護保険料特別徴収開始通知書」であらかじめお知らせした額に変更させていただきます」とあるのは「6月以降に特別徴収で納めていただく保険料額を、前年中に「介護保険料特別徴収開始通知書」であらかじめお知らせした額から変更させていただきます」の誤りでした。お詫びして訂正します。

19ページ「春の叙勲・褒章おめでとございます」中、「藍綬褒章く厚生保護」とあるのは「藍綬褒章く更生保護」の誤りでした。お詫びして訂正します。

工事のお知らせ



側溝蓋設置工事
7月下旬まで

問町都市整備課☎(57)4157

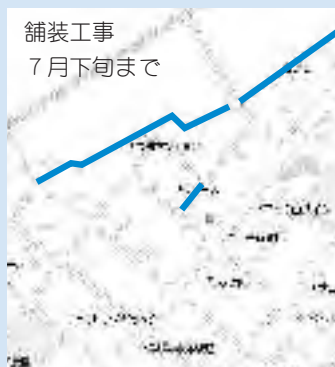

舗装工事
7月下旬まで



下水道工事
8月下旬まで

問町上下水道課☎(57)4165



◆新橋児童館

□ママ講座

第2回目は、『タイミング』というお話し。

おむつを取りたい・遊び食いに困ってる・変な時間にお昼寝する・などなど、どのタイミングでどうしたらいいの？を保育士といろいろな事例をもとにお話ししましょう。

日 時 7月3日(金)
午前10時30分～正午
対 象 幼児と保護者
参加無料・随時受付(電話可)

□地図プロ

(地図を作ろうプロジェクト)

毎月1回、みんなの情報をまとめてま～す。

日 時 7月11日(土)
午前10時～午後4時
対 象 児童館利用者
参加無料・申込不要

□楽しいクッキング

『お好み焼き』を作りましょう。

日 時 7月18日(土)
午前10時～正午
対 象 児童と保護者
参加費 100円
申込方法 参加費を添え児童館へ

□すいか割り大会

日 時 7月21日(火)
午前10時30分～11時30分
対 象 小学生と保護者
参加費 100円
申込方法 参加費を添え児童館へ

□室内ゲームしよう!

おもしろたのしいゲームで盛り上がる。

日 時 7月27日(月)
午前10時30分～11時30分
対 象 児童と保護者
参加無料・随時受付(電話可)

◆あかつか児童センター

□シアターランド

第2回目のシアターランドは「崖の上のポニョ」楽しいひとときを..

日 時 7月10日(金)
午前10時30分～11時30分
対 象 幼児と保護者
参加無料・申込不要

□たのしいクッキング教室

リクエスト!第4弾!!「パフェ」
どんなパフェが食べられるのか?

日 時 7月11日(土)
午前10時～正午
対 象 3歳以上 30名
参加料 1人100円
申込随時(定員になり次第終了)
申込方法 参加料を添え児童センターへ
(電話不可)

□すいか割り大会

すいかがおいしい季節になりました。
すいかを割って食べましょう。

日 時 7月24日(金)
対 象 児童と保護者 30名
参加料 1人100円
申込期間 7月6日～
(定員になり次第終了)
申込方法 児童センターへ(電話可)

□ゆまちゃんのリトミック!!

音楽に合わせて、体を動かしましょう!!
思いっきり動きましょう!

日 時 7月17日(金)
午前10時30分～11時30分
対 象 幼児と保護者
参加無料・随時受付(電話可)

□バドミントン教室

みんなでいい汗ながしませんか?
ご家族やお友だち同士も大歓迎!!
もちろん1人でもOK!!

日 時 7月30日(木)、
8月4日(火)、8日(土)
対 象 小学生以上 20名
参加無料
申込期間 7月1日～
(定員になり次第終了)
申込方法 児童センターへ(電話可)

◆合同イベント

□遠足

那須の大自然を満喫しませんか?
那須は涼しいからとっても気持ちがいい!
そして、なんとと言っても..動物好きなお友だちにはたまらない!!

期 日 8月3日(月)
場 所 那須どうぶつ王国
対 象 児童と保護者
参加料 子ども 2000円
大人 2500円
※バス代・入場料・おやつ代を含む
申込期間 7月6日～21日
申込方法 参加料を添え児童館または児童センターへ(電話不可)

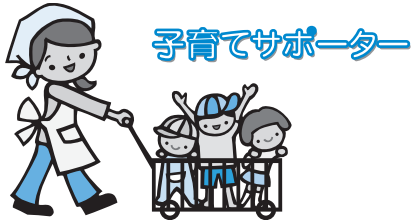

げんきっこクラブ

丸林保育所では、5月1日より『子育て支援センターげんきっこクラブ』をスタートさせました。あそびやおしゃべりを楽しみながら、子育て中の親子が交流できる場として利用していただいています。

げんきっこクラブでは、遊具やおもちゃ、絵本などで自由にあそぶだけでなく、みんなで散歩に出かけてみたり、保育所の子もたちとの交流もあります。季節のものを作ったり、歌や手あそび、リトミックや楽しいおゆうぎに参加してみませんか。毎月のお誕生会では、その月の誕生のお友だちのお祝いを行います。また、すいか割りや夕涼み会、うどんどう会、クリスマス会、おゆうぎ会などの保育所の行事にも参加していただけます。ぜひ一緒に楽しみましょう。お弁当を持ってきて、食べながらママ同士でゆっくりおしゃべりするのも良いですね。

「ここはどこ？」と、ちょっぴり緊張したお顔でママに抱っこしてもらっていたお子さんもたくさんあそんで、さよならをする頃にはすっかり笑顔に変身してしまいます。「また参加しますね」とママたちもゆったりとした笑顔で帰っていきます。

子どもと一緒に安心してあそびたい方、ママ友も欲しいなという方、月曜日から金曜日の午前9時から午後2時まで自由に参加できます。ぜひ気軽にいらしてくださいね。



丸林保育所保育士 水流 容子

おなか周りを測定して メタボリックシンドロームを防ぐ！

前号でメタボリックシンドロームの予防のために、特定健診・保健指導を受けましょうとご案内しました。

今月は、腹囲（おなか周り）の測り方ををご紹介します。腹囲が男性85cm以上・女性90cm以上だと「内臓脂肪型肥満」と呼ばれ、メタボリックシンドロームを引き起こしやすいです。一度、ご自分のおなか周りをチェックしてみませんか？

【測定者と測られる方の2人で測定する方法】

- ①力を抜いて立った状態でへその高さで測定します。（測られる方は、両足をそろえて、両腕はからだの横に自然に下げたおなかに力が入らないようにします）
- ②測定者は、測られる方の正面に立ち、メジャーを腹部に直接あてます。
- ③メジャーが水平に巻かれているか確認して、普通の呼吸で息を吐いた終わりに目盛りを読みます。

（資料：国立健康・栄養研究所より）

測定は、毎日同じ時間帯に測ることをお勧めします。

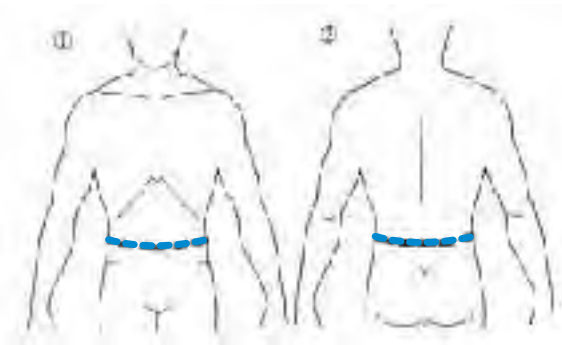

町健康福祉課健康増進係



エニスホールイベント情報

エニスホール で **検索** してください ホームページ <http://www.koganet.ne.jp/~eniss/>

みんなが主役のミュージカル 「日本昔ばなし」

住民参加ミュージカル3年目の今年度は、「日本昔ばなし」の中より「こぶとりじいさん」「しよじよじの狸ばやし」「雪女」の3本立ての公演です。この公演のために「キラリ!」という素敵な曲を創りました。ぜひ皆さんおそろいでおいでください。

7月5日(日) 開場15:00 開演15:30

◇大ホール全席指定

一般2,000円/学生1,500円/中高生1,000円/小学生以下500円

チケット好評発売中!!

※3歳以上有料 (3歳未満のお子様で座席が必要な場合はチケットが必要です)

※学生券をお求めの方は公演当日学生証等をお持ちください



こぶとりじいさん

しよじよじの狸ばやし

雪女

映画会 「WALL・E」

9月19日(土)

1回目 開場 9:30 上映10:00 終了11:44

2回目 開場 13:30 上映14:00 終了15:44

◇小ホール全席自由 入場無料(各回先着250名)

7月11日～整理券配布開始!!

※初日混雑時に限りお一人様4枚までとさせていただきます

※整理券はエニスホールのまでのお取り扱いです

※上映時間は約1時間44分です



サーカス HEART of CLASSICS

10月18日(日) 開場16:30 開演17:00

◇大ホール全席指定

一般5,000円/学生4,000円/中高生3,000円/小学生以下2,000円

7月25日～チケット発売開始!!

※3歳以上有料 (3歳未満のお子様で座席が必要な場合はチケットが必要です)

※学生券をお求めの方は公演当日学生証等をお持ちください



ゆ～らんどからのお知らせ

温泉週間

7/8(水)～16(木)

※西那須野温泉より

休館日

7/7・14・21・28

お問い合わせ

TEL0280-57-0755

工事に伴う休館日

H21.9/1～10/31まで

配管工事に伴い全面休館することになります。ご利用の皆様には大変ご不便をお掛けいたしますが、よろしくお願いいたします。

プレイガイド

野木町文化会館(エニスホール)
宮脇書店野木店
長島つり具店
スペースU古河
榊新屋堂小山店(イトーヨーカドー小山店2F)
進駈堂音楽館
チケットぴあ

☎0280-57-2000
☎0280-54-1138
☎0280-55-1982
☎0280-22-5520
☎0285-25-6051
☎0285-25-3113
☎0570-02-9999

※プレイガイドの営業日、開店時間等はそれぞれ異なりますのでご注意ください。

チケット発売9:00～ 火曜日定休
営業時間10:00～
野木駅西口ロータリー内 営業時間10:00～19:00 水曜日定休
古河市役所 古河支所隣 チケット発売10:00～ 火曜日定休
営業時間10:00～
営業時間10:00～19:00 水曜日定休
チケットぴあ店頭、ファミリーマートでも取り扱い有

三國サミット イベント情報

古河市

□レジ袋の無料配布中止がスタート!

次の店舗で7月1日からレジ袋の削減とマイバッグ持参を推進する取り組みとして、レジ袋の無料配布中止がスタートすることになりました。不要なレジ袋の削減にご協力ください。

エイム古河店・総和店、エコス三和SC店、カスミ古河店・三和店、マスタ三和店

問 環境政策課 番(76)1511

北川辺町

問 商工会サマーフェスタ2009

盆踊りや抽選会・花火のほか、みんなが楽しめるゲームやイベントをたくさん企画しています。素敵な夏の思い出にぜひお越しください。

日 時 8月8日(土)

※雨天翌日

午後4時～9時

会場 北川辺町役場駐車場
(商工会館となり)

問 商工会サマーフェスタ実行委員会

番(62)2380

広報連絡委員
下坂 孝



私の住んでいる丸林西下自治会には、クラブ創立35年を迎えるソフトボールをメインにしたスポーツクラブがあります。この度はクラブ紹介と活動状況をご報告させていただきます。

創立時期は1975年（昭和50年）頃で、もともとは野木中学校でのPTA主催によるソフトボール親善試合がきっかけで誕生しました。クラブ名は「富士見ソフトクラブ」です。会員資格は西下居住者なら年齢を問わず誰でも加入OK、もちろん当時は本格的な経験者など一人もいない15名くらいの素人集団でスタートしました。当時の平均年齢は確か35歳位で私が一番若く、自治会内の働き盛りの男性はほぼ全員メンバーでした。ユニホームは紺のジャージに胸には富士山のマークを刺繍したちょっとおしゃれな感じの物と記憶しています。

また、この頃は丸林全地区に次々とチームができ、「丸林連盟」なる組織を作り試合は毎月リーグ戦形式を採用したことで各チーム同士の競争も激しく、かなりの盛り上がりを見せていました。しかし、専用グラウンドもなく練習や試合では各学校の校庭を借りることが多く運営については大変苦慮した思い出があります。肝心の当チームの成績については、残念ながら正確な記録は残っておりませんが、未経験者ばかりのチームにしては、まずまずであったと各選手から聞いております。

一方、このクラブではソフトボールだけでなく、自治会のサポーターとして各種行事、たとえば納涼祭、公園清掃その他分館活動の支援など積極的に取り組んできました。中でも納涼祭の開催時には設営準備の応援をはじめ、独自売店を出店するなどイベント成功には大いに協力してきました。近年は諸般事情から納涼祭は休止しておりますが、その他公園のごみ拾いなどを実施する中で地域に根ざした活動を行ってきています。

このような活動が主な内容ですが、平成17年には創立30周年記念として、年史発刊に併せ祝賀行事を多数の関係者参加のもと開催しました。現在、クラブ名称を「富士見スポーツクラブ」と改め、活動の輪をさらに広げテニス、山登り、ゴルフ等を取り入れOB以外の方にも参加していただけるようクラブの充実を図っております。

最後に、この度創立以来35年を迎える事になりますが、これまで長い間継続できたことには多くの諸先輩方に支えられてきたこと、また地域の皆さま方の深いご理解とご協力があった賜物と感謝申し上げます。



とちぎ元気フォーラムが
開催されました

県知事と県民が県政の課題などについて話し合う「とちぎ元気フォーラム in 野木」が、5月30日、役場新館大会議室で開催されました。117人が参加し、高齢者対策・医療福祉の問題などについて活発な意見が交わされました。

また、地元活動団体の活動報告として西巻ちず子さん(友沼)と阿部義次さん(友沼)のそれぞれのボランティア活動報告もありました。



ごみ不法投棄の
一斉監視を実施しました



環境美化推進のために町環境委員、ボランティア団体の平成会(不法投棄監視員)が中心となり総勢約70名によるごみの不法投棄監視活動を5月30日に実施いたしました。

当日は、町内の不法投棄が多い場所を中心に巡回と清掃作業を行いました。不法投棄されたごみのほとんどが、分別をすればきちんとごみ集積所に出せるごみでした。「ごみを拾ってきれいになったと思っただけが、ごみの山だった」という参加者の感想があったほどのひどさでしたが、軽トラ約30台、重さにして約5トンのごみを回収いたしました。参加された皆様につきましては、ご協力ありがとうございました。

ごみの不法投棄は犯罪です。また、一度汚れた場所をきれいにするには、非常に大変なこととです。ごみを捨てる行為は絶対にやめましょう。

町生活環境課

グリーンカーテンを
設置しました

「野木町役場地球温暖化対策」の一環として、役場本館1階南側の窓際に「グリーンカーテン」を設置しました。

今回は試験的に「ゴーヤの種を蒔いてみましたが、なんとか無事に発芽しました。「グリーンカーテン」は今後もいろいろなる場所に増やしていく予定です。



投稿
野木俳句会



抱卵の 鳩におはよう シャツを干す 石川 和子
花びらの やわらかく飛ぶ 師の墓前 石塚 初栄
咲き切つて あとの空しさ 白牡丹 荻沢 うめ
子猫とも 思えぬ軒 若葉風 軽部 榮子
菖蒲湯に 余生の刻を ふくらます 倉持 太一
一筋の 春光刻む 拉致面会 下島 克己
くす玉折る 指にまつわる 五月蟬 田村 行子
鋭角の マスクの一回 夏景色 藤間 雅江
玉ねぎに 泣けば大きな おぼる月 中島 伊都
凜として 家系の安堵 武者人形 伏木 吉井
愛犬と 花見をかねて 一万歩 宮内 政市
忘却を 蘇らせる 若葉風 山崎 とき
風薫る 泰山の心 老いじたく 吉田研二郎
人声の 絶えて夕日の 水張田 秋元 幸治



野木町長
真瀬宏子

Hiro column No.3

わが町自慢

「野木町で誇れるものは？」とたずねられたら、皆さんは何をあげるでしょうか。それぞれいろいろな立場で、たくさんの答えが返ってくると思いますが、私は、『シモレンの煉瓦窯』が町の誇りとして日本中に発信できるものだと思っています。



今、この煉瓦窯が保存修復をかけるにあたって、計画が中断する形で放置されています。このままでは崩れてしまう恐れもありますので、町といたしましても早急に対策を講じていかなければならない課題であると考えております。

明治18年の下野煉化製造会社設立と同時に、ドイツ人技師ホフマンの設計により16角形の煉瓦窯が建設され、明治22年に煉瓦製造を開始したようです。昭和54年には、国の重要文化財にも指定されました。ぜひ皆さんと力を合わせて保存していきたいものです。

先の明治22年といえは丸林村などの各村を集約して現在の野木町の原形ができたときでもありました。わが町は、それ以来一度も合併を経験していない栃木県ではただひとつの町です。

●ご提案やご意見をお寄せください！

町政へのご提案やご意見をお寄せください。今後の新しいまちづくりの参考とさせていただきます。

●お手紙で

宛先 〒329 - 0195 (住所不要)
野木町長 真瀬宏子 行

●ファックスで ☎0280 (57) 4190

●メールで

町ホームページトップページの「ご意見箱」をクリックしてください。

泥だらけになりながら 〜南赤塚小田植え体験〜

南赤塚小学校6年生による田植え体験が、6月5日、学校近くの水田で行われました。子どもたちは、慣れない作業に悪戦苦闘しながらも、もち米の苗を丁寧に植えていました。9月には、刈り取り体験も行つそつです。



廃てんぷら油を燃料に

町では、地球温暖化対策の一環として、町内小中学校の学校給食の使用済みてんぷら油を利用してバイオディーゼル燃料（BDF）を精製し、町の公用車の一部で使用しています。BDFは、二酸化炭素の削減だけでなく、大気汚染物質を含む排気ガスを減らす効果があります。

町生活環境課



今月の納期

固定資産税	第2期
国民健康保険税	第1期
介護保険料	第1期
後期高齢者医療保険料	第1期

町の人口

6月1日現在
人口男 12,672人
女 12,939人
計 25,611人
世帯数 9,018

町内の救急出場		町内の交通事故		町内の犯罪発生件数				
5月累計	出場件数	53	5月累計	件数	8	5月累計	空き巣	0
	搬送人員	46		死者	1		自動車盗	0
21年度累計(前年比)	出場件数(増減)	114 (-28)	21年度累計(前年比)	傷者	11	21年度累計(前年比)	車上ねらい	0
	搬送人員(増減)	101 (-20)		件数(増減)	42 (-9)		自転車盗	1
				死者(増減)	1 (0)		空き巣(増減)	7 (-2)
				傷者(増減)	60 (-2)		自動車盗(増減)	5 (1)
							車上ねらい(増減)	6 (-7)
							自転車盗(増減)	10 (-1)

ギャラリー

Gallery

ギャラリー

とっておきの一枚



写団野木

鴨の親子 千葉 隆悦さん

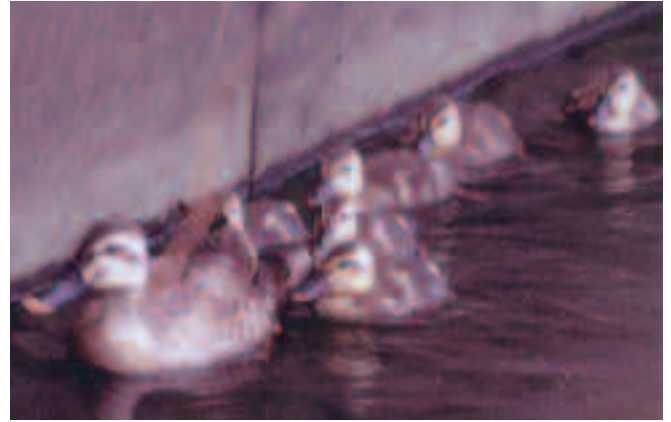

帰路、親鴨の後を小鴨が1列で横断するところを見かけた。何と行儀の良いこと。カメラが無いのが残念だった。その後、親子で泳いでいる姿を見て一安心して、シャッターを切った。ここはコンクリート土留板等で囲まれた水路。飛べるようになるまで籠の鳥か？

お達者さん 訪問記

305

山内
みきさん(81歳)
(松原4東)



週1回のホープ館での集まりが何よりの楽しみ。「皆から頼られるのがうれしい」と。仲間からは「やまちゃん」と愛称で呼ばれている。元気の秘訣は、散歩。毎日近くの住宅地をお友だちとおしゃべりを楽しみながら約30分はかける。ときには休もうと思っても「友だちと一緒に続けられる」と。「子どもの頃から勉強より運動が好きで縄跳びの選手だった」とちよい自慢。現在でも、輪投げやペタンクにも積極的に参加。趣味は多彩で日本舞踊から和裁そして園芸など。特に盆栽の手入れには夢中になる。「ダイヤモンドタクシーを早く実施して欲しい。また、楽しい町の行事も増やして」とリクエスト。

陶芸
なかよしトロ

栢森 励子さん
Reiko Kayamori
(卯ノ木1)

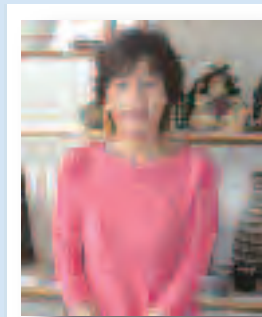

自分で作った器で食事をしてみたいという夢を持ち続けていました。しかし、いざ陶芸を始めてみると、形や色がなかなか思うようにはなりません。かれこれ10年になりますが、満足できた作品はほんの数個です。

土に触れることにより作品ができあがっていくのがとても楽しいので、これからも続けていこうと思います。

この作品は、孫の1歳の誕生日のお祝いによってあげたものです。

R100

PRINTED WITH SOY INK

古紙配合率100%
再生紙を使用しています
大豆インキを使用しています

この広報紙は、環境保護のためリサイクルペーパーを使用しています。
また印刷インキには、大豆インキを使用しています。

平成21年7月1日発行 広報のぎ(454号) ◆発行 野木町 ◇編集 野木町広報委員会

●野木町役場財政管理課広報広聴係

〒329-0195

野木町大字丸林571

☎0280(5)4134