

広報

vol. 589

のき

2020

10



水と緑と人の和でうるおいのあるまち …………… 野木町

町長就任のごあいさつ……2

町長就任のごあいさつ

野木町長

真瀬

宏子

多くの皆様のご支援により今年8月24日より4期目の町政を担わせていただいております。力強いご支援に心より感謝いたします。これからも町民の皆様の幸せを第一に、町民の皆様が主役であることを肝に銘じて町づくりを進めてまいります。

現在町では、新型コロナウイルス対策を第一に、感染拡大防止に当たっております。この感染拡大防止策と「新しい生活様式」の確立が当面の課題ですが、コロナを契機にオンラインやリモートでも人と人が触れ合える新しい情報化の時代が急速に到来しました。町でも新時代に対応できる環境整備を心掛けてまいります。今年はずまず子供たちの教育の分野で整備を急ぎ実現に向けてまいります。

野木町は栃木県でも一番小さな自治体ですが「小さくてもキラリと光るまち」を目指して、教育と福祉にさらに力を入れてまいります。また、従来からの3重点施策である「安全安心策」「少子高齢化対策」「町の活性化策」は、継続しつつ発展させていきます。小さいからこそ幸せが実感でき「子育てしやすく、暮らしやすいまち」の実現を目指します。これは行政だけが頑張ってもなかなか実現できないことですので、ぜひ皆様と力を出し合い、協力し合っていければと思います。4期目にあたり「初心を忘れず」野木町の明るい未来のために全力で取り組んでまいりますので、さらなるご指導ご鞭撻の程をお願い申し上げます。

結びになります皆様ご健勝とご多幸を心よりお祈りし、就任にあたってのごあいさつといたします。

渡良瀬遊水地の治水事業促進のため、4市2町で合同の要望活動を行いました



令和元年東日本台風（台風第19号）などを踏まえ、渡良瀬遊水地の貯留量増加や洪水調整機能の向上など、遊水地の治水事業を促進させるため、渡良瀬遊水地に隣接する4市2町（栃木市・小山市・古河市・加須市・板倉町・野木町）が合同で、国土交通省利根川上流河川事務所に要望書を提出しました。

渡良瀬遊水地は、河川が増水した際に一時的に河川の水を溜め、氾濫を防ぐ機能があります。

近年、全国的に豪雨が頻発しているため、4市2町や周辺地域などの安全・安心を確保し、各市町が連携を図ることにより、地域住民の生命、財産を守るための要望活動です。



～コウノトリ「わたる」と「ゆう」に特別住民票を交付しました！～

9月1日、渡良瀬遊水地関連自治体の4市2町（栃木市・小山市・古河市・加須市・板倉町・野木町）は、渡良瀬遊水地で誕生したコウノトリ「わたる」と「ゆう」の巣立ちを記念し、合同で特別住民票を交付しました。

4市2町合同での特別住民票の交付は初めてであり、今後も、渡良瀬遊水地の賢明な利用を目指し、行政区域を越え、連携し取り組んでいきます。

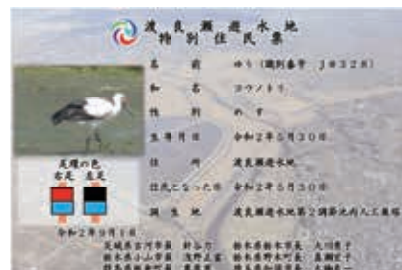

昨年の10月には、令和元年東日本台風(台風第19号)が発生したことにより、本町においても思川の水位が上昇し、氾濫のおそれがあるため、友沼区の一部、松原区の一部、丸林西区の一部、新橋区全域、野渡区全域に避難情報が発令されました。

今年は、新型コロナウイルス感染症の流行に伴い、災害時の避難の際には、感染症対策を講じる必要があります。

■分散避難の検討(感染症対策)

「避難」とは、「難」を「避」けることであり、新型コロナウイルス感染症に感染するリスクを少しでも減らすため、避難所以外への避難も検討しておきましょう。

(避難場所の選択例)

- ・安全な親戚宅、友人宅等への避難
- ・洪水ハザードマップを確認したうえでの**垂直避難(在宅避難)**
- ・安全な場所での**車両避難(車中泊)**
- ・安全なホテル、**宿泊施設等への避難**
- ・指定避難所への避難

■備蓄品の準備

感染症対策として、マスク、体温計、ウェットティッシュ、石鹸、ゴミ袋、ビニール手袋、アルコール消毒液、食料、常備薬などを準備しましょう。特に、**垂直避難(在宅避難)**を行う場合には、1週間程度の食料の備蓄が必要になります。

■情報収集

災害時に必要な情報はテレビ、ラジオ、町の広報(ホームページ、防災メール、防災行政無線)等で確認することができます。自分にあった情報の入手方法を選んで用意しておきましょう。災害時には人づてに誤った情報が流れることがありますので、出所がわからない情報に惑わされないようにしましょう。



各指定避難所には、テレビを設置する予定です。また、気象庁が発表する気象警報・注意報は、気象庁のホームページ等で確認することができます。

防災行政無線テレホンサービス(自動音声応答装置)

0180(99)2121

上記の番号にお電話いただくと、防災行政無線の放送内容を音声メッセージで確認できます。

■自宅の浸水の深さを確認しておきましょう

野木町洪水ハザードマップ

浸水危険区域図

このマップは思川、渡良瀬川、利根川、巴波川、永野川が氾濫した場合の浸水予測（洪水浸水想定区域図：想定最大規模）に基づいて浸水域と浸水の深さの最大値を示したものです。

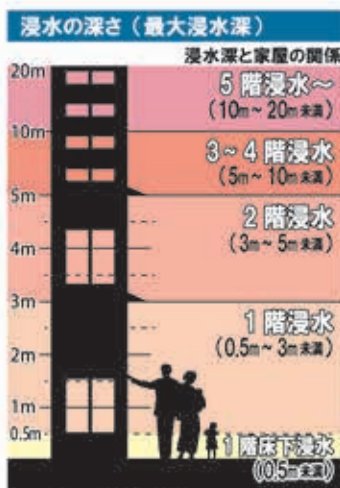

- 凡例
- 指定避難所
 - 指定緊急避難場所
 - 福祉避難所
 - 町役場
 - 警察
 - 消防
 - その他施設
 - 国道
 - 道路
 - 区界
 - 河川区域

- 家屋倒壊等氾濫想定区域
- 氾濫流 流速が早く、水道管などが破壊するおそれがある区域
 - 河岸侵食 洪水の際に地面が崩れるおそれがある区域
- 土砂災害警戒区域（急傾斜地の崩壊）
- 土砂災害警戒区域
 - 土砂災害特別警戒区域
- 上記の地域は、土砂災害の危険が高い地域です。大雨のときは情報に注意し、早めに避難しましょう。

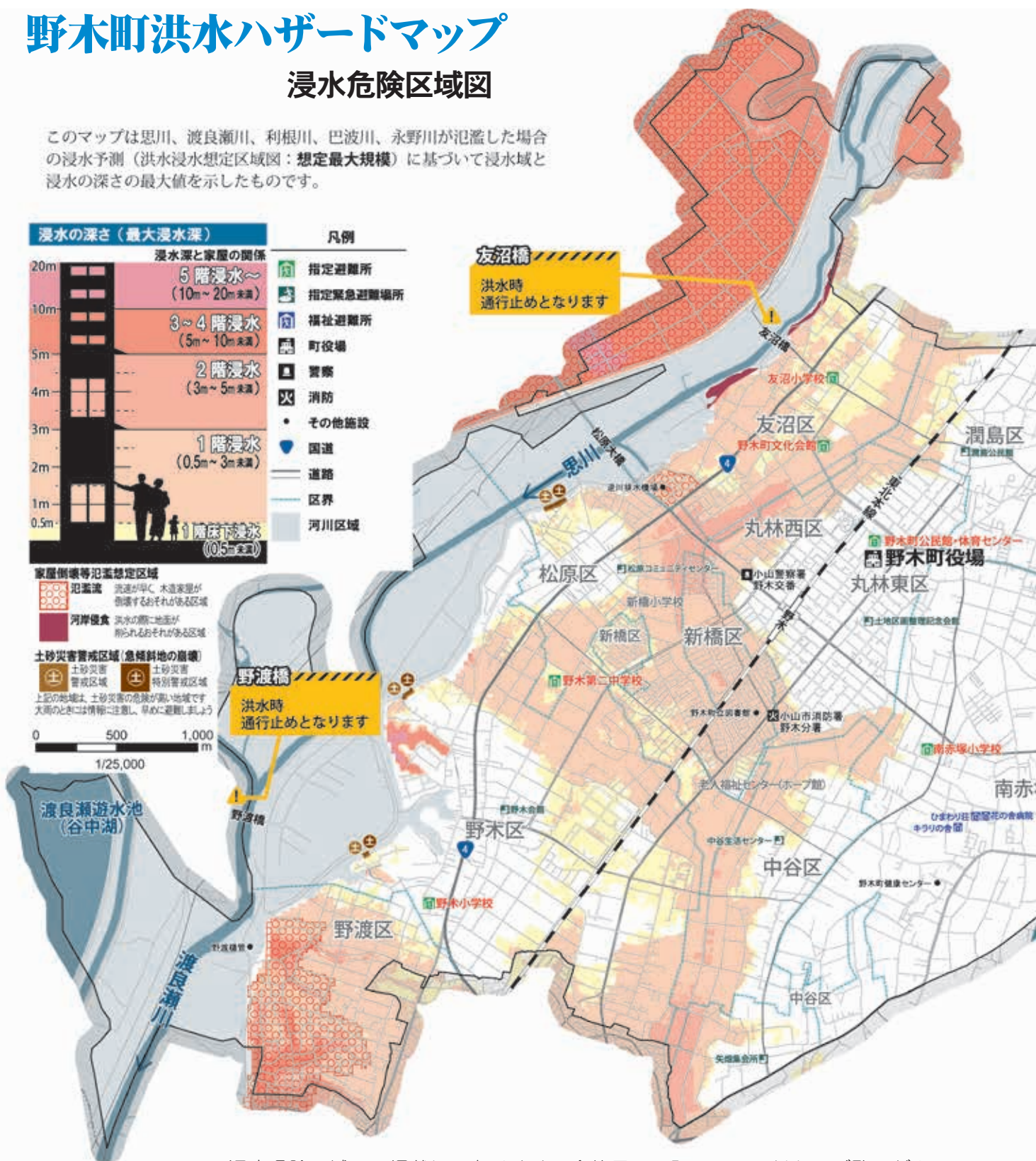

※浸水危険区域のみ掲載しております。全体図は下記QRコードからご覧ください。

◇野木町洪水ハザードマップ

氾濫が発生した場合に、町民の皆様が迅速かつ安全に避難し、自ら身を守っていただくための資料となるものです。昨年(平成31年4月)に全戸配布しています。



↑こちらのQRコードからご覧いただけます。



塩分を摂りすぎると血圧が上がって脳卒中などの循環器疾患のリスクが高まったり、胃がんのリスクが上昇したりします。栃木県はしょうゆやみそ、漬物など食塩を用いた調味料や食品を多くとる傾向があります。

県民の食塩摂取量は1日あたり男性10.2g、女性8.8gです（平成28年県民健康・栄養調査）。日本人の目標量と比べて2g以上多い状況です。

* 1日の食塩摂取目標量（厚生労働省「日本人の食事摂取基準」（2020年版）による）



男性：7.5g未満



女性：6.5g未満

※高血圧の人は男女とも6g未満

* おいしく減塩するために、できることから取り組みましょう

【食べる時のポイント】

温かいうちに食べる…温かい方が味を感じやすい

調味料はかけるよりつける…調味料を小皿に入れてちょっとだけつける

食卓に調味料を置かない…近くにあると使いたくなるので、始めから置かない

めん類の汁は残す…味見程度にして半分は残す

【控えめにしたい食品】

漬物や梅干し…1日1回にする、食べる量を減らす等

肉の加工品…ハム・ウインナー・ベーコンは塩分多め

魚の加工品…干物・練り物・塩漬けは塩分多め

インスタント食品…食べる頻度を減らす

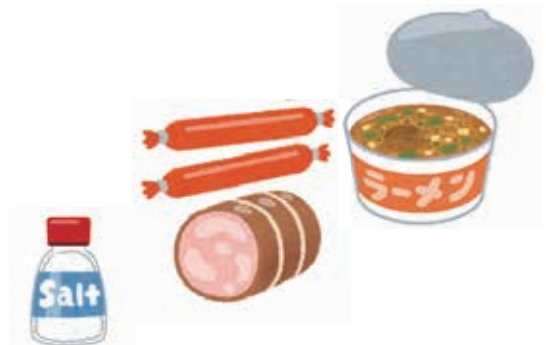

【調理する時のポイント】

酸味の利用 酢、ゆず、レモンなどの酸味で素材の味を引き立てる

香辛料の利用 こしょう、唐辛子、カレー粉、ゆず胡椒などのスパイスを効かせる

薬味の利用 生姜、ねぎ、にんにく、わさび、しその葉などを利用して、風味豊かに

味にメリハリを 1品にしっかり味付け。他は薄味にする

旨味の利用 かつお節、干し椎茸、煮干し、旬の野菜などの天然のだしで旨味を増やす

香ばしさの利用 焼いたり、焙ったりして表面を軽く焦がして香ばしさを出す

汁物は具だくさん 汁の量が減って塩分量が減る

表面に味付け 舌に直接触れるので味を感じやすい

【塩分量をチェック】

自分が日頃どのくらい塩分を摂っているかを知ることが重要になります。町では尿中塩分測定などを行っています。ご興味のある方は問合せ先までご連絡ください。

町民活動団体紹介 18

より良い地域づくりのため活動をしている団体を紹介합니다

団体名 のぎ水辺の楽校応援倶楽部

◆活動内容

- 1.湧水を生かした老若男女が集える水辺自然公園づくり
- 2.子供たちが体験を通して学習できる安全な自然公園整備
- 3.湧水を利用してゲンジボタルの舞う水路づくりとホタル祭りの実施
- 4.バーベキュー広場の設置や新たな散策路の開発
- 5.のぎ水辺の楽校の環境整備、遊歩道の草刈り、ヨシ焼き希少植物の保護・育成等

◆活動日 毎月第2・第4日曜日 8時30分～11時00分

◆会員数 男性28名 女性11名 合計39名

◆活動場所 のぎ水辺の楽校の清水谷

◆ひとこと

子供のころ遊んだ基地づくりの延長です。みんなで考え、得意な分野を中心に楽しく活動しています。活動状況を見学に来てください。



町民活動とは、営利を目的とせず、社会的な課題の解決に向けて町民が主体となって行う社会貢献活動のことです。

・当団体のことにつきましては…問松平 親夫 ☎090(6152)4598

みなさんも楽しく、元気に町民活動、ボランティア活動に取り組んでみませんか。ご興味のある方は、ボランティア支援センターきらり館まで、お気軽にお問い合わせください。

・町民活動等につきましては……問ボランティア支援センターきらり館 ☎0280(23)1231

広報連絡委員レポート№.413

令和から昭和へ、DTC「チキントラック」



広報連絡委員
小村 敏雄

新型「コナウイルス」の感染拡大がなかなか収まりません。赤レンガ製造で歴史的な建造物としての国の重要文化財である「野木町煉瓦窯」旧下野煉瓦製造会社煉瓦窯を中心とした各種プロジェクトが開催中止。「野木町煉瓦窯座談会」記憶に残る煉瓦窯は、かつての煉瓦窯や周辺地域の様子を自らの体験・記憶に基づき、昭和時代の煉瓦窯に関わりのある方々（現在80歳後半が多い）に「語りべ」となっていたたく会でした。

開催前の打合わせで語った、思い出・記憶の一部を記しておきます。（内容相違点につきましてはご容赦願います）

◎入社当時、初任給は8千円程度（昭和26年～平成13年まで勤務・会社の金庫番として経理を担当）

◎昭和30年代の主要はセメントで煉瓦は東京ガスをはじめ、国鉄からの発注もあった。

◎会社敷地内に思川から引込ドックがあり、遊水地から良質の粘土を調達。縦横に巡るレール・トロッコで原料や製品を運んだ。

◎両親とも煉瓦製造に従事し、父は熟練職人で工場長を務めた。

◎昭和46年入社。技術職員であったが、煉瓦製造が終了し、貴重な遺産として煉瓦窯の保存作業を行い、跡地利用計画に携わった。シモレンでは約百名が職員、10名程が技術者であった。

◎修繕工事や煙突内の煙道の確認を通し煉瓦窯への愛着が深まった。

◎昭和23年～39年まで煉瓦の運送を担っていた当時は「馬車引」で4人の仲間と引き受けていた。自前の馬車一台で煉瓦窯～古河駅を約千本の煉瓦を積み日に3往復した。運賃一日千円、工員日当230円。輸送手段は昭和38年頃にトラックへ。

◎煉瓦製造中、窯の煙突から白い煙が立ち昇り、窯の周りにはレールが敷かれ、男たちがトロッコを押す姿、女性たちが木製の板でパタパタと煉瓦の成型作業をしている姿が見られた。

◎敷地内の防空壕が遊び場、事務所での映画鑑賞も行った。

◎社宅の子ども達とお楽しみ会、旅行、窯で焼いたイモの味忘れじ…まだまだ沢山の思い出があります。

◎今後も煉瓦窯に関わる情報・資料等々の提供を期待します。

栃木県知事選挙のお知らせ

入場券は、圧着ハガキで世帯主様宛てに郵便で届きます。(ハガキ 1枚に 4人分掲載されます。)
問選挙管理委員会事務局(総務課内) ☎(57)4114 FAX(57)4190 ✉soumu@town.nogi.lg.jp

◆投票日

11月15日(日) 7時~20時 《告示日 10月29日(木)》

※投票所は11月号でお知らせします。

◆期日前投票期間・時間

10月30日(金)~11月14日(土) 8時30分~20時

◆期日前投票所

役場本館 2階 大会議室 ※エレベーターがございます。

持ってくるもの

入場券(届いている場合) ※入場券は10月29日発送予定です。

投票できる方

- ・平成14年11月16日以前に生まれた方
- ・令和2年7月28日以前に野木町に住民票が作成された、又は転入届をした方で、引き続き野木町に住んでいる方

《最近転入した方はご注意を!》

栃木県内の他の市町から令和2年7月29日以降に野木町に転入した方は、選挙人名簿に登録のある前住所等で投票することができます。前住所等で投票する際には、投票所で市町村長が発行する「引き続き栃木県の区域内に住所がある旨の証明書」(無料)を提示するか、又は「引き続き県内に住所を有することの確認」(無料)を申請する必要があります。(証明書は、最寄りの住民登録窓口などで取得できます。)

期日前投票とは?

投票日当日、仕事、学校、レジャーなどの理由で投票所へ行けない場合は、投票日前に期日前投票ができます。

《「宣誓書兼請求書」が「投票所入場券」と一体になりました》

期日前投票を行う際は、宣誓書兼請求書の提出が必要となります。投票所入場券の裏面に「宣誓書兼請求書」を印刷しました。あらかじめご自宅等で必要事項を記入してからお越しいただくと受付の時間が短縮できますので、ぜひご利用ください。

※今までの様式のもの、期日前投票所に用意します。また、ホームページにも掲載しますので、こちらをご利用いただいても結構です。

不在者投票とは?

- ・遠方に滞在されている方
- ・指定病院等に入院又は入所されている方
- ・介護保険法で要介護5の方
- ・身体に重度の障がいのある方

などの理由で投票所に行けない方のために、不在者投票・郵便等による不在者投票制度があります。それぞれ該当要件があります。また手続きには時間がかかりますので、お早めに選挙管理委員会までお問い合わせください。

新型コロナウイルス感染症への対策について

投票所や開票所において、消毒液の設置や換気などの対応を行います。投票の際にはマスクの着用やせきエチケットの徹底、周りの人との距離を保った行動にご協力ください。皆様のご理解、ご協力をお願いします。

※新型コロナウイルス感染拡大防止のため、掲載している事業・イベント等は、中止または日程が変更となる場合がありますので、開催予定について各問合せ先へ事前にご確認ください。よろしくお願いいたします。

2020
10

町からのお知らせ

(野木町役場) 0280(57)4111代表 (野木町公式ホームページ) <http://www.town.nogi.lg.jp/>

※町の事業の申込受付は、特に指定のない限り土・日曜日、祝日、年末年始を除く8時30分～17時15分
(「としょかん」「こどもひろば」「生涯学習」「スポーツ」「野木ホフマン館」「エニスホール」を除く)

今月の納期 【町県民税】 第3期 【固定資産税】 第3期 【国民健康保険税】 第4期
【介護保険料】 第4期 【後期高齢者医療保険料】 第4期

Jアラートの全国一斉情報伝達訓練

📅10月7日(水)11時頃

国… 情報を発信

町… ①訓練情報を受信

②防災無線及び登録制メール「野木町防災たより」の自動起動

③正常に自動起動したか確認

【防災無線放送内容例】

①チャイム音

②「これは、Jアラートのテストです」×3

③「こちらは、野木町役場です」

④チャイム音

※Jアラートは、弾道ミサイル情報・緊急地震速報等、対処に時間的余裕のない事態に関する情報を人工衛星を用いて国から送信し、防災行政無線や登録制メール「野木町防災たより」を自動起動することにより、国から直接町民の皆様に対し緊急情報を瞬時に伝達するシステムです。

※訓練は、災害等が発生した場合又は発生が懸念される場合、中止することがあります。

問総務課 ☎(57)4112

証明書自動交付機取扱い終了のお知らせ

役場正面玄関に設置されている証明書自動交付機は、機器本体の製造中止や補修部品の入手が困難となりリース契約の更新ができないため、契約期間の満了となる令和3年6月30日をもって取扱いを終了いたします。

みなさまにはご不便をおかけしますが、ご理解・ご協力のほどよろしく申し上げます。

問住民課 ☎(57)4126

～新型コロナウイルス感染症関連～ 固定資産税の軽減について

【対象者】

新型コロナウイルス感染症の影響で令和2年2月～10月の任意の連続する3か月間の事業収入の前年同期比減少率が30%以上である中小事業者等(※)

※常時使用する従業員の数が1,000人以下の個人
※資本金の額又は出資金の額が1億円以下の法人及び資本金又は出資金を有しない法人のうち従業員数が1,000人以下の法人

【軽減対象・軽減率】

事業用家屋及び設備等償却資産に対する令和3年度固定資産税

令和2年2月～10月の任意の連続する3か月間の事業収入の前年同期比減少率	軽減率
30%以上50%未満	2分の1
50%以上減少	全額

【申請期間】※当日消印有効

令和3年1月4日(月)～2月1日(月)

【申請方法】

1. 申請書を町ホームページ又は町税務課で取得してください。
2. 認定経営革新等支援機関等(以下認定支援機関)の確認を受けてください。認定支援機関によって確認に時間がかかる場合がございます。お早めの準備をお願いします。
3. 下記書類を町税務課まで提出してください。

○申請書(認定支援機関の確認印が押されたもの)

○収入減を証する書類(会計帳簿や青色申告決算書の写しなど)

○特例対象家屋の事業用割合を示す書類(該当がある場合、青色申告決算書の写しなど)

【認定支援機関について】

認定を受けた税理士・会計士及び県中小企業団体中央会・商工会などが認定支援機関となっております。詳細については、町又は中小企業庁ホームページでご確認ください。

問税務課 ☎(57)4123

マイナンバーカード日曜交付のお知らせ

【持参する物(必須)】

- ・カード交付の案内ハガキ
- ・通知カード
- ・本人確認書類(運転免許証等)

【持参する物(お持ちの方)】

- ・印鑑登録証
- ・住民基本台帳カード

📅 10月25日(日) 9時～12時

問住民課 ☎(57)4126

マイナンバーカードの有効期限をご確認ください

マイナンバーカードを20歳未満で作成した方や、カードに電子証明書を搭載された方は、発行日から5回目の誕生日で有効期限が終了します。

有効期限満了が近い方で引き続きご利用を希望される方は、住民課窓口にて更新手続きをしてください。更新手続きは有効期限の3か月前から行うことができます。更新対象の方には、J-LIS(地方公共団体情報システム機構)から更新手続きの通知書が送付されます。

なお、カードの期限はカードの券面、電子証明書の期限は券面又はカード交付時にお渡しする電子証明書の写しでご確認ください。

問住民課 ☎(57)4126

障がい者虐待防止センターを設置しています

障がい者虐待の未然防止、早期発見、養護者への支援を行うために「障がい者虐待防止センター」を設置しています。

虐待を受けている方の中には、虐待を受けている自覚の無い方、周囲の人に被害をうまく伝えられない方もいます。

虐待を受けたと思われる障がい者を発見した方、あるいは虐待を受けた方は速やかに障がい者虐待防止センターへ通報・届出を行ってください。

※虐待の通報や届出をした方の情報は守られます。

【連絡先】

〈平日〉8時30分～17時15分

☎(57)4196(社会福祉係)

〈休日・夜間〉

☎090(3246)2260

問健康福祉課 ☎(57)4196

高齢者のインフルエンザ予防接種助成について

【期間】

10月1日(木)～令和3年2月28日(日)

【対象者】

- ・65歳以上の方
- ・60歳以上65歳未満(接種時)で心臓、じん臓、呼吸器機能またはヒト免疫不全ウイルスによる免疫機能に障がい(有する身体障害者手帳1級所有者の方)

【自己負担額】

1,300円(1回目のみ助成)

(助成対象者のうち、生活保護世帯の方は無料)

【契約医療機関】

野木町内の医療機関、小山地区医師会、古河市医師会、猿島郡医師会、栃木県医師会加入医療機関

【助成方法】

〈契約医療機関で接種する場合〉

- ①助成対象者のうち生活保護世帯に属する方は、無料対象者証明書の申請が必要です。印鑑をご持参のうえ、健康福祉課にて申請してください。
- ②①以外の助成対象者の方は、町から医療機関に助成額を支払いますので町に申請する必要はありません。

〈上記以外〉

- ①接種する前に医療機関への依頼書を発行しますので、印鑑を持って町健康福祉課にお越しください。
- ②接種後、町に助成額を請求する方法(償還払い)となりますので、町健康福祉課に次の書類等を持参の上、申請をしてください。

- ・予診票もしくは予診票の写し
- ・領収書
- ・印鑑
- ・振込先の口座のわかるもの

【野木町内実施医療機関】

※新たな実施医療機関が加わりました

医療機関名	住所	電話番号
いなば内科クリニック	丸林583-3	(57)0770
岩崎医院	佐川野1806	(56)0280
菊池クリニック	野渡245-2	(57)2510
木村医院	野渡2797-3	(23)2611
さくら診療所	野渡1097	(54)5004
鹿野クリニック	丸林421-9	(57)0056
寺内整形外科	友沼6507-1	(57)9811
野木病院	友沼5320-2	(57)1011
※ゆりなメディカルパーク	丸林662-3	(57)0000

問健康福祉課 ☎(57)4171

ロタウイルスワクチンの定期接種が始まります

ロタウイルスワクチンは、ロタウイルス胃腸炎の重症化を予防します。ワクチンは2種類あり、どちらも生ワクチン(弱毒化したウイルス)で、飲むワクチンです。

ワクチン名	ロタリックス (1価ワクチン)	ロタテック (5価ワクチン)
接種時期	出生6週0日後から 24週0日後まで	出生6週0日後から 32週0日後まで
	※どちらのワクチンも、初回接種を、生後2か月から出生14週6日後までにします。	
接種回数	2回接種(27日以上 の間隔をあける)	3回接種(27日以上 の間隔をあける)

【開始時期】

10月1日(木)～

【対象】

令和2年8月1日以後に生まれた方

【料金】

無料

【接種方法】

医療機関にお問合せの上ご予約ください。

問健康福祉課 ☎(57)4171

ひまわり館 子育てサロン

お子さんが保育園や幼稚園などに入園する前に、生活習慣を含めて身に付けておきたいことなどについて保育経験者がお話をします。

入園を考えている保護者同士の交流の場ともなりますので、是非お越しください。

📅10月20日(火)10時～11時30分

📍ひまわり館 キッズルーム

📎①保育園や幼稚園などの集団生活に入る前に準備しておきたいこと

②わくわく工作教室(ハロウィン製作)

👤町在住者 🆓無料 📎不要

※当日、受付で検温を実施します。

体調の優れない方は、ご遠慮いただく場合があります。

※マスクの着用にご協力ください。

【持ち物】

- ・お子さんのお世話セット(オムツ、おしりふき、タオル等)
- ・飲み物
- ・タオル

問ひまわり館 ☎0280(33)6878

フレイル予防教室

新型コロナウイルスの感染拡大に伴い、外出の頻度が減り、「最近、足腰が弱くなった」と感じることはありませんか？この教室では椅子に座ってできる体操やステップ台を使った体操を実施します。自宅でできる体操も紹介しますので、是非この教室に参加し体を動かしてみませんか。

📅ご希望の日程を下記の①または②から選択してください。

①11月11日(水)、25日(水)14時～15時

②12月9日(水)、23日(水)14時～15時

📍ひまわり館

👤65歳以上で、介護認定を受けていない方

📎10名

【講師】

〈11月11日、12月9日〉

町保健師

〈11月25日、12月23日〉

リハビリテーションセンター AQUA(アクア)

理学療法士 越沼 秀史 氏 他スタッフ

及び町保健師

📎椅子に座ってできる体操やステップ台を使った体操、身体状況に応じた個別相談(※11月25日、12月23日のみ)

【持ってくる物】

室内用シューズ、タオル、飲み物

📅10月12日(月)から電話または来所にて

※定員になり次第締切とさせていただきます。

※新型コロナウイルスの感染拡大を防ぐため、次のことをお願いします。

- ・各自マスクを着用してください。
- ・受付時、体温や健康状態の確認をさせていただきますが、教室にお越しいただく前にも、ご自宅で体温測定をお願いします。その際、平熱より高い体温や風邪症状等がある場合、参加をご遠慮ください。
- ・運動中や開始前、終了後の会話はなるべく控えていただくようお願いします。

問健康福祉課 ☎(57)4173

～行政に関する困りごとはありませんか？～ 行政相談のお知らせ

－10月19日～25日は『行政相談週間』です－

行政相談は、国・県・町などの行政に関する意見や要望を受け付け、相談者と行政機関の間に立ち、公正・中立の立場から問題の解決を目指す制度です。行政相談委員法に基づき総務大臣から委嘱を受けた行政相談委員が対応します。

困っていること、要望したいことなどがあれば、一人で悩まずお気軽にご相談ください。(相談無料、秘密厳守)

☎毎月第2水曜日 9時～12時

※受付11時30分まで

所 ひまわり館 多目的室2

問 生活環境課 ☎(57)4132



「新型コロナとの闘いを乗り越える オールとちぎ宣言」共同採択

8月21日、町は栃木県と県内24市町とともに「新型コロナとの闘いを乗り越えるオールとちぎ宣言」を共同で採択しました。

新型コロナウイルス感染症が拡大するなか、感染者や医療従事者、その家族に対する差別的な対応やいじめ、インターネット・SNS上での誹謗中傷などの人権侵害が問題になっています。

不当な差別や誹謗中傷は絶対にあってはなりません。“オールとちぎ”で差別事案発生 of 未然防止に取り組んでいきましょう。

問 生活環境課 ☎(57)4132



町ホームページに掲載する バナー広告を募集します

1枠当たり：7,000円/月

天地60ピクセル、左右120ピクセル、

容量8KB以内、形式GIF・JPEG

※審査の結果、掲載できない場合があります。

※詳しいことはお問い合わせください。

問 総務課 ☎(57)4134

ほっとステーション主催 「地域食堂」のお知らせ

☎11月7日(土)、12月5日(土)

〈第1回〉 11時30分～12時30分

〈第2回〉 12時30分～13時30分

【各回共通】

☎各回12名

¥中学生以下：100円 大人：300円

〈提供物〉 カレー(飲物付き)

☎(11月分)10月15日(木)～31日(土)

(12月分)11月15日(日)～29日(日)

参加費を添えてきらり館へ(月曜日休館)

※詳細については、きらり館にお問合せ下さい。

問 きらり館 ☎0280(23)1231

地域デビュー講座 地域は、あなたのパワーを待っています

ボランティア登録団体「のぎまちづくりネットワーク(のぎネット)」との共催事業として、地域デビュー講座を開催します。明るく生き生きと暮らすためにも、あなたの力と時間を地域活動に生かしてみませんか！

①「エコ楽おもちゃ作り」お散歩動物&傘を作ろう

☎10月27日(火)10時～12時 所 きらり館

【講師】 のぎネット 田部井 一男 氏

②「サイクリングを楽しもう」生井地域の史跡、
コウノトリ交流館等(町レンタサイクル利用)

☎11月12日(木)8時30分～12時

所 きらり館8時20分集合

【講師】 のぎネット

③「周辺地域の歴史を知る」
生井地域の水害と思川改修事情

☎11月24日(火)10時～12時 所 きらり館

【講師】 のぎネット

いいとこ教え隊 大島 満雄 氏

④「歩いてまちなか再発見」
野木町の石仏、神社、古墳をめぐる
(中谷観音～大塚古墳～根渡神社他)

☎12月8日(火)8時30分～12時

所 野木駅東口8時20分集合

【講師】 のぎネット、気楽に歩こう会

共通事項

☎町在住・在勤の方 ☎各回10名

¥無料(ただし、②・④は保険料100円負担)

☎10月1日(木)～15日(木)(月曜日休館)

問 きらり館 ☎0280(23)1231

生ごみ堆肥の無料配布 中止について

毎年10月に実施しておりました、生ごみ堆肥の無料配布については、新型コロナウイルス感染症予防の観点から今年は中止することになりました。事情をご理解くださいますようお願いいたします。
問生活環境課 ☎(57)4247

令和3年度保育所、認定こども園 (第2、3号認定)入所見受付

児童の保護者がいずれかの事由等に該当する場合、入所申込みが可能です。

1. 就労
2. 妊娠又は出産
3. 保護者の疾病、障がい
4. 同居又は長期入院等している親族の介護・看護
5. 災害復旧 等

【対象児童】

令和3年4月1日以降に0歳(満6か月以降)
～小学校入学前の児童

【受付期間】

10月8日(木)～29日(木)
9時～17時

※土日祝日を除く

【申請書類配布・受付場所】

こども教育課 子育て支援係

※認定こども園野木幼稚園の第2、3号認定(保育部分)につきましては、園に直接お申込みください。

【提出書類】

- ・入所申込書
- ・支給認定申請書
- ・家庭状況届
- ・就労証明書
- ・入所申込意向確認書
- ・母子手帳の写し(出産前にお申込みされる方のみ)

【その他】

申請書類は町ホームページからダウンロードすることもできます。

令和4年2月までに育休が明けの方や、出産前のお子さんの入所(育休明けで復帰される方のみ)もお申込みいただけます。

問こども教育課 ☎(57)4167

認定こども園野木幼稚園 ☎(56)1723

令和3年度学童保育室児童募集

児童の保護者がいずれかの事由等に該当する場合、入所申込みが可能です。

1. 就労
 2. 妊娠又は出産
 3. 保護者の疾病、障がい
 4. 同居又は長期入院等している親族の介護・看護
- ※現在学童保育室に入所している方、長期休暇のみ利用の方も申請が必要です。

☎友沼学童保育室(友沼小学校内)

野木学童保育室(野木2469-3)

佐川野学童保育室(佐川野小学校内)

南赤塚学童保育室(中谷513-2 他)

新橋学童保育室(新橋小学校内)

【保育時間】

〈月～金曜日〉

下校後～18時(延長保育19時)

〈土曜日・夏休み等〉

8時～18時

(早朝保育7時30分～)

(延長保育19時)

【申請書類配付期間】

10月21日(水)～

申請書はこども教育課・各学童保育室で配布するほか、町ホームページでもダウンロードできます。

【受付期間】

11月10日(火)～25日(水)

(土日祝日を除く8時30分～17時15分)

※期間中の木曜日(12日、19日)は、受付時間を19時まで延長します。

【NPO法人親子クラブ】

問クラブ指導員 ☎(57)1824

☎南赤塚778-40

(あかつか児童センター内児童クラブ室)

【保育時間】

〈月～金曜日〉

下校時～18時45分

〈土曜日・夏休み等〉

7時30分～17時30分

【受付期間】

11月10日(火)～25日(水)※土日祝日を除く

※NPO法人親子クラブへの申請は、直接クラブに申請してください。

問こども教育課 ☎(57)4167

小規模特認校(佐川野小)に通う児童を募集します！

佐川野小学校を小規模特認校に指定し、町内全域から入学・転入学する児童を募集します。

【小規模特認校とは】

－町内どこからでも通えます－

魅力や特色ある小規模校を「特認校」に指定し、そこで学びたい子どもたちは、通学区域外の町内どこからでも通うことができる制度です。

【佐川野小の特色】

- ・自然豊かな環境で、69名の児童(令和2年8月現在)が生き生き学んでいます。
- ・みんなが主役、誰もが活躍できる場面がたくさんあります。
- ・少人数を生かし、子ども一人一人に寄り添うきめ細かな指導を行います。

【入学・転入学の時期】

令和3年4月1日(申込は何年生でもできます)

【主な就学条件】

- ・就学期間は原則、入学・転入学から卒業までです。
- ・登下校は保護者の責任で行ってください。
- ・学校の教育活動・PTA活動等についてご賛同、ご協力をお願いします。

【申込書類配布】

10月1日(木)～

【申込受付】

10月1日(木)～12月28日(月)

※配布・受付ともこども教育課(別館)にて
平日9時～17時(土日、祝日を除く)

【学校見学会】

10月28日(水)10時

※見学は随時受け付けていますので、直接佐川野小学校(56-0888)にご連絡ください。

問こども教育課 ☎(57)4183

▶29ページに掲載の「おいでよ！佐川野小学校」も併せてご覧ください。

広 告

おうちのお困りごと
ダスキンがスピード解決 
ネズミ駆除サービス
☎ 0280(48)4891
ダスキン 古河南支店 古河市中田1276-1
害虫の予防・駆除のご相談(見積)は無料です。

野木町いじめ防止対策推進条例の制定について

児童生徒に対するいじめの防止等に関する基本理念及びいじめの防止等の推進に関して基本となる事項を定めるため、本条例を制定いたしました。

詳しくは町ホームページに掲載されておりますのでご覧ください。

児童生徒が楽しく学校に通えるよう、野木町では、小中学校と協力して「いじめゼロ」を目指してまいります。保護者の皆様には、お子様に規範意識を養うご指導を、町民の皆様には、地域における児童生徒の見守り等、児童生徒が安心して過ごすことができる環境づくりをお願いいたします。

問こども教育課 ☎(57)4183

令和2年度野木町町政地区懇談会開催中止のお知らせ

「広報のぎ9月号」でお知らせしたとおり、区と町では今年度も開催希望のあった各地区にお伺いし、町民の皆様から町や地区の課題についてご意見をお聞きする「町政地区懇談会」を開催する予定でしたが、新型コロナウイルスの感染拡大状況を鑑み、今年度の懇談会につきましては開催を中止することといたしましたので、お知らせいたします。

町としましても、このような状況下における開催方法について検討を重ねてまいりましたが、感染防止対策を十分にとった上での開催が難しいとの結論に至りました。参加を予定されていた皆様におかれましては、急な変更となり大変申し訳ございませんが、事情をご理解の上ご了承くださいますようお願い申し上げます。

開催区	日程	時間	場所
南赤塚	10月3日(土)	10:00	開催中止
川田	10月16日(金)		
若林	10月27日(火)		
潤島	11月6日(金)		
丸林西	11月21日(土)		
新橋	11月28日(土)		
丸林東	12月6日(日)		
松原	12月6日(日)		
		10:00	

問政策課 ☎(57)4101

野木町消防団サポート事業所を募集します

○野木町消防団サポート事業とは

野木町消防団員の継続的な確保とより一層の地域の活性化を図ることを目的とし、事業所等が消防団員等に対する支援等を行うものです。

現在、消防団員の確保に苦慮しているところですが、事業所等の協力を得て、サポート事業所として地域の安全・安心のために活動している消防団員及びその家族等に対し、優遇措置を提供していただくことにより消防団をサポートし消防団員確保につなげていくことが目的です。

○サポート事業所登録申請

『消防団サポート事業所登録申請書』をご記入の上、総務課消防防災交通係までご提出願います。

また、サポート店に認定後、町ホームページ及び町広報紙等により事業所名、サポート内容を公表させていただきます。

※消防団サポート事業所登録申請書は、町ホームページからダウンロードまたは総務課窓口で配布しています。

問総務課 ☎(57)4112

栃木県消防団応援の店制度について

栃木県では、「栃木県消防団応援の店制度」を実施しています。登録店のお申し込みは随時受け付けています。

※詳細は問合せ先または右記QRコードから



問栃木県消防防災課 ☎028(623)2127



野生イノシシへの経口ワクチン散布について

昨年より感染が拡大しているCSF(豚コレラ)の栃木県及び野木町での発生を防止するため、町内野生イノシシ生息地域内にて経口ワクチンの散布を行います。

詳細は町ホームページに掲載いたします。

【散布時期】

10月上旬

【散布場所】

下記地図のとおり(渡良瀬遊水地沿線周辺)



※もし、町内でイノシシと遭遇したら、大声を出したりせず、イノシシを刺激しないようゆっくりとその場から離れるようにしてください。

また、イノシシを目撃されましたら、下記までご連絡ください。

なお、CSFは、豚やイノシシの病気であって人に感染することはありません。

問産業課 ☎(57)4151



第一松原踏切拡幅工事に伴う交通規制について

第一松原踏切拡幅工事のため、交通規制を実施させていただきます。規制期間中は終日、歩行者を含め全面通行止めとなります。安全・安心のまちづくりに向け、ご理解ご協力をお願いいたします。

【工事名】

第一松原踏切拡幅工事

【工事場所】

野木町大字友沼地内(野木幼稚園前)

【交通規制の内容】

終日全面通行止め

【通行止め期間】

10月1日(木)0時～11月30日(月)24時

- 通行止め期間中は中谷踏切、下坪踏切への迂回をお願いいたします。(位置図参照)
- 通行止め期間中、第一松原踏切に接する町道の改良工事を併せて実施させていただきます。工事期間中は町道部分の通行が出来ませんので迂回をお願いいたします。日程については町ホームページ及び工事箇所周辺に設置する看板にてお知らせいたします。
- 通行止め期間中、通学路の変更を行いますので、変更後の通学路を通行する際は児童・生徒等が安全に通行できるようご配慮をお願いいたします。

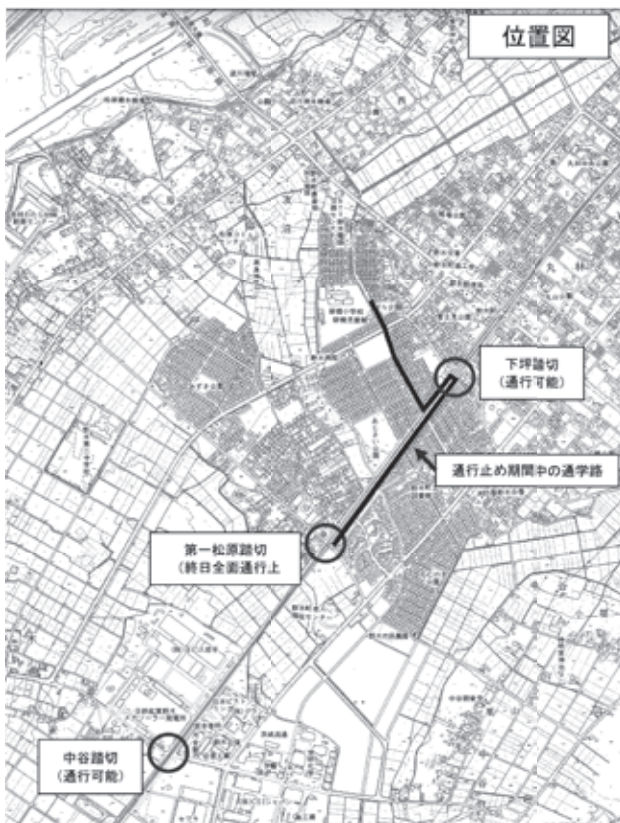

問都市整備課 ☎(57)4169

清掃センター利用の際におけるマスク着用のお願い

小山広域各清掃センター(中央清掃センター、南部清掃センター、リサイクルセンター)においてマスク着用の呼びかけの強化など新型コロナウイルスの感染拡大防止に取り組んでいます。場内作業員を守るため、次のとおりご協力をお願いいたします。

1. お住まい地域のごみ集積所を活用し、不要不急の外出を控えて下さい。
2. 各清掃センターへごみを持ち込む際は、必ずマスク着用のうえご来場ください。
3. 37.5℃以上の発熱や風邪症状をお持ちの方はご来場をお控えください。

問小山広域保健衛生組合施設管理課

☎0285(22)8184

渡良瀬遊水地外来植物除去活動参加者募集

📅10月3日(土)8時～(7時30分受付開始)

📍渡良瀬遊水地第2調節池内環境学習フィールド3

🗑️希少植物の生育に悪影響を与えるセイタカアワダチソウ等の除去

※汚れてもよい服装(肌を守るため長袖・長ズボン)と長靴で、マスク・軍手をご持参ください。

📄不要(当日会場にて受付)

※新型コロナウイルスの感染拡大防止のため、発熱等の症状がある方は、参加をご遠慮ください。

また、受付簡素化のため、事前に参加者全員の住所・氏名・電話番号を任意の用紙に記入し当日ご提出ください。

問小山市渡良瀬遊水地ラムサール推進課

☎0285(22)9354

町ホームページに掲載するバナー広告を募集します

1枠あたり：7,000円/月

天地60ピクセル、左右120ピクセル、

容量8KB以内、形式GIF・JPEG

※審査の結果、掲載できない場合があります。

※詳しいことはお問い合わせください。

問総務課 ☎(57)4134

令和2年度小山市登録手話通訳者 認定試験のご案内

聴覚障がい者の暮らしと福祉の向上のために手話通訳活動ができる技量を備えているかどうか試験を行います。認定試験合格後は、小山市聴覚障害者協会が小山市に推薦し、手話通訳者として登録・活動していただきます。

📅12月12日(土) 9時30分～15時

📍小山市保健福祉センター 3、4階

👤次の1～3の条件を同時に満たしている方

1. おやま地区在住の方 (小山市・下野市・野木町)
2. 18歳以上※令和3年4月1日現在
3. 次のいずれかに該当する者

- (1) おやま地区手話講習会(新)「ステップアップ講座」、または(旧)「基礎」「スキルアップ」のいずれかの修了者
- (2) 手話通訳者養成講習会(新)「通訳Ⅰ」「通訳Ⅱ」「通訳Ⅲ」、または(旧)「基本」「応用」「実践」のいずれかの修了者
- (3) 栃木県登録通訳者のうち、下野市・野木町の在住者
- (4) 他県・他市町村で通訳経験のある方で、現在、小山市・下野市・野木町の在住者
- (5) 相当の経験者(手話通訳学科卒業生、専従通訳経験者、等)

【試験内容】

- ・筆記、小論文
- ・実技①読取(読み上げ)
 - ②聞き取り表現
 ※日本手話・日本語対応手話のパターン別
 - ③場面通訳

・面接

📄無料

📅10月13日(火)～11月12日(木) 必着

「申込用紙」に必要事項を記入の上、問合せ先へ提出。(FAX、郵送、手渡し可)

※申込用紙は問合せ先または町ホームページからダウンロード可能

【問合せ・申込先】

小山市聴覚障害者協会内・認定試験事務局

〒323-0012 小山市羽川86-15

☎0285(37)9755



「法の日」司法書士無料法律相談

📅10月1日(木)～7日(水) 10時～16時

※土日は除く

📍各司法書士事務所

📄司法書士の業務に関する相談(不動産登記、商業登記、成年後見、供託、訴訟、多重債務等)

📄要予約

※予約・相談については、お近くの司法書士事務所に直接ご連絡ください。

【相談員】 司法書士

問栃木県司法書士会 ☎028(614)1122

県南産業技術専門校 1月訓練生募集

【訓練科・募集人数・訓練期間】

- ・CAD基礎科(仮称) 10名
令和3年1月6日(水)～3月24日(水)
- ・板金溶接科 5名
令和3年1月6日(水)～6月23日(水)

👤就職のために技能を身に付けたい方(求職者等)

📄受講料無料(テキスト代等自己負担あり)

【募集期間】 11月2日(月)～12月11日(金)

【選考日】 12月16日(水)

【その他】

- ・学校見学は随時受け付けます。
- ・求職者登録されている方はハローワークにお申込みください。

問栃木県立県南産業技術専門校

☎0284(91)0803

県南産業技術専門校技能講習の 開催

【アーク溶接特別教育】

📅11月17日(火)～19日(木) 9時～17時

定20名 料 ¥5,040円

【第一種電気工事士技能試験準備講習】

📅11月17日(火)～19日(木) 9時～16時

定10名 料 ¥5,040円

【第二種電気工事士技能試験準備講習】

📅11月24日(火)～26日(木) 9時～16時

定20名 料 ¥5,040円

【申込締切】

各講習会開催日の10日前(定員になり次第締切)

問栃木県立県南産業技術専門校

☎0284(91)0803

令和2年分年末調整説明会の開催中止について

源泉徴収義務者の皆さまを対象に、例年11月に開催しております年末調整説明会につきまして、新型コロナウイルスの感染拡大防止の観点から、本年は開催を中止することとなりました。

年末調整に関する用紙やパンフレット等は11月上旬に送付する予定です。

なお、用紙につきましては、コピーしたものや国税庁のホームページ(<https://www.nta.go.jp>)からダウンロードしたものを使用することもできますので、是非ご利用ください。



問 栃木税務署 法人課税第一部門
☎0282(22)1805(ダイヤルイン)

毒キノコに要注意！

夏の気温が高く、その後の適度な降雨があり、朝晩の気温が低下すると、多くのキノコが発生することが考えられます。

毎年、有毒キノコを原因とする食中毒が発生しています。

食用キノコと確実に判断できないキノコは

**絶対に、採らない！ 食べない！
売らない！ 人にあげない！**

※キノコを食べて体調が悪くなったら、すぐに医師の診察を！

問 栃木県県南健康福祉センター保健部生活衛生課
食品衛生担当 ☎0285(22)4235



奨学生の募集について

栃木県育英会では、令和3年度に進学予定の人を対象に、月額貸与奨学生及び入学一時金奨学生を募集します。

なお、高校奨学生の募集については、月額貸与奨学生の出願資格である成績要件を、中学1、2年における学習成績評定平均値が、5段階評価で3.5以上から3.0以上に緩和します。

また、月額貸与奨学生及び入学一時金奨学生の出願資格である所得要件を大幅に緩和(日本学生支援機構の第一種奨学金(無利子)から第二種奨学金(有利子)への所得基準の緩和率を、高校奨学生の所得基準に適用)します。

大学奨学生の募集については、出願資格である成績要件を、全学年を通じた学習成績評定平均値が、5段階評価で3.5以上から3.0以上に緩和します。

また、昨年度から、出願資格である所得要件を大幅に緩和(所得要件としていた日本学生支援機構の所得基準を、第一種奨学金(無利子)から第二種奨学金(有利子)に変更)しています。

【募集期間】

10月1日(木)～11月13日(金)

【願書等配布先】

9月中旬に県内各中学校、高等学校、市町教育委員会等に配布します。

※本会ホームページ (<http://www.tochiiku.sakurane.jp/>)からも願書等のダウンロードが可能です。



【お願い】

栃木県育英会では、奨学金の貸付原資となる善意の寄付金を募集しています。

1人でも多くの方に御協力をお願いいたします。なお、寄付金の振込書については、お住まいの市町教育委員会等に送付しております。

また、本会ホームページからも振込書のダウンロードが可能です。

詳細は、お電話でお問合せください。

問 栃木県育英会事務局 ☎028(623)3459



野木ホフマン館

問野木ホフマン館 ☎0280(33)6667
○講座・教室の申込受付は月曜を除く9時～17時



渡良瀬遊水地釣り講座

渡良瀬遊水地で魚釣りを体験しよう！ホフマン館の展示室で見られる魚以外にも、珍しい魚と出会えるかもしれません。初心者の方もお気軽にご参加ください。

- 📅10月10日(土) 9時～12時
- 📍ホフマン館(集合)・渡良瀬遊水地
- 👥町内の小学生(保護者同伴)
- 👤定 先着5組
- 💰無料

【講師】

舘野 親智 氏
前澤 利正 氏

- 📞10月1日(木)～9日(金) 電話または直接野木ホフマン館へ

【その他】

汚れてもよい服装と、長靴、マスク持参でのご参加をお願いします。体験用の釣り道具は主催者で用意します。
※天候等によっては内容の変更・中止になる場合があります。



歴史講座 国宝 鷹見泉石像のはなし

江戸時代を代表する肖像画、国宝 鷹見泉石像が来年1月、古河歴史博物館で公開されます。

本講座では、多くの人的交流から収集された海外情報をはじめ多岐にわたる文化財の一端を読み解き、泉石の果たした役割と、文化財保護の観点から鷹見泉石像が国宝となり里帰りするまでの経緯についてお話しします。

- 📅11月7日(土)14時～16時
- 📍野木ホフマン館研修室
- 👥町内外を問わず興味のある方
- 👤定20名 💰無料

【講師】

永用 俊彦 氏 (古河歴史博物館学芸員)

- 📞10月13日(火)～31日(土)
電話または直接野木ホフマン館へ



生涯学習

○講座・教室の申込受付は、月曜日・祝日を除く8時30分～17時



10～11月英会話ラウンジ

みんなで英会話を楽しもう！

📅・📍プログラム参照

【10・11月プログラム(水曜日)】

	10月			11月		
	14日	21日	28日	4日	11日	18日
初級者クラス	9:30～10:30					
中級者クラス	10:45～11:45					

【10・11月プログラム(金曜日)】

	10月			11月		
	16日	23日	30日	6日	13日	20日
初級者クラス	9:30～10:30					
中級者クラス	10:45～11:45					

※途中の入退はご遠慮願います。

📍町公民館

👥町在住在勤者を優先

👤各クラス10名

💰無料

【講師】

マルガリータ・カドノ 氏

- 📞10月2日(金)～9日(金) 町公民館へ来館にて申込み

※申込みは1人1クラスまで

※3日(土)からは電話申込み可能

問町公民館 ☎(57)4177





スポーツ

- 講座・教室の申込受付は、月曜日・祝日を除く 8時30分～17時
- 元気の出るスポーツクラブの受付は月曜日、土日祝日を除く 9時～17時



第39回野木町団体リーグ卓球大会 第23回ラージボールダブルス大会

- 📅11月1日(日) 受付8時30分～
- 📍中学生:野木中学校旧体育館
大人:町体育センター
- 【種目】
〈団体戦〉
団体、クラブ、会社、中学生のチームで1チーム4名以上6名以下
〈ラージボールダブルス〉
個人申込み、ペア申込み可(組合せは自由)
- 👤町在住在勤者、町卓球協会会員、近隣市町卓球愛好者
- 【参加費】
〈団体戦〉
町内チーム 1チーム1,000円
町外チーム 1チーム2,000円
〈ラージボール〉
1人200円
- ※どちらも当日徴収
- 📞10月16日(金)～30日(金) 問合せ先へ
問町卓球協会 岡村 雅子 ☎090(1831)0777



令和2年度近隣テニス愛好者交流会

- 📅11月1日(日) 9時～17時(雨天順延)
- 【予備日】 11月8日(日)
- 📍町総合運動公園テニスコート
- 【参加資格】
町在住在勤者および近隣のテニス愛好者
- 【種目】
男女ダブルス、ミックスなど組合せ自由
- 【試合方法】
ペアリング、組合せは大会本部で調整します。
- 👤1人200円
- 📅当日受付8時30分～
- 【その他】
 - ・ペアを組みたい人や対戦したい相手の希望も受け付けますので、お一人でも気軽にご参加ください。
 - ・新型コロナウイルスの感染拡大を防ぐ為、コート外でのマスク着用、密を避ける、こまめな手洗いなどをお願いいたします。
- 問町テニス連盟 保科 享一
☎090(4535)2995
✉nogi-tennis@zf6.so-net.ne.jp



柔道教室

- 📅11月4日、6日、11日、13日、18日(水・金) 19時～20時(全5回)
- 📍野木中学校武道館(潤心館)
- 👤幼稚園児～小学生
- 📖初心者を対象とした柔道の体験教室
- 👤1,000円
- 【持ち物】
タオル、飲み物
- 👤30名程度
- 📞10月1日(木)～16日(金) 問合せ先へ
問町柔道クラブ 福田 健三
☎090(2742)8725





野木エニスホール

問野木エニスホール ☎(57)2000

○お問合せは、火曜日を除く8時30分～17時



えにす寄席

毎年恒例の「えにす寄席」。今年も春風亭柳橋師匠(野木町観光大使)をはじめとした、豪華5名の出演者が会場をにぎわせてくれます。

📅12月6日(日)開場17時30分 開演18時

📍野木エニスホール小ホール

【出演者】

春風亭柳橋、一龍齋貞友、三笑亭可風、
三遊亭遊かり、春風亭かけ橋



【入場料(特別料金)】

一般 2,000円
高校生以下 500円

【チケット発売】

10月18日(日)9時～/電話予約:13時～

※時間を短くし、舞台と客席の間をアクリル板で仕切る等の対策を講じます。

※マスクの着用など咳エチケットにご協力ください。



としょかん

問町立図書館 ☎(57)2811

○開館時間は、9時30分～18時

貸出カードは3年毎に更新が必要です。更新の際は身分証明書の呈示をお願いいたします。(更新時期になりましたら、カウンターでお知らせいたします。なお、カードはそのまま使用します。)※マスクの着用など咳エチケットにご協力ください。

※体調の優れない方のイベント等への参加はご遠慮ください。



おはなし会

☆しゃぼんだま(図書館職員)

📅10月10日(土)11時～11時30分

📖♪絵本よみきかせ♪工作等

👤①幼児～小学生

☆ピノキオ

📅①10月13日(火)、20日(火)、27日(火)

11時～11時20分

②10月17日(土)

11時～11時30分

📖①♪絵本よみきかせ♪紙芝居♪手あそび

②♪絵本よみきかせ♪紙芝居♪工作

👤①幼児

②4歳位～小学生

※会場は2階ホールです。

※対象は目安ですので、お気軽にご参加ください。

人権標語

みんなのその手は何のためにある？ それはだれかを救うため

新橋小学校 ^{ひらおか}平岡 ^{ゆわ}優和

(令和2年度人権啓発カレンダー掲載作品審査会での優秀作品から選出したものです)



図書館音楽サロン

真空管アンプの透明な、奥深い響きを楽しみましょう。

日 10月25日(日)13時30分～15時(出入り自由)

所 図書館2階ホール

定 25名

料 無料

主催 読書のまちづくり応援団
ひまわり真空管クラブ

問 小湊 ☎080(2265)4864



移動図書館巡回日程

【佐川野小学校】

10月6日(火)12時55分～13時25分

【新橋小学校】

10月8日(木)13時5分～13時50分

【友沼小学校】

10月14日(水)12時40分～13時25分

【野木小学校】

10月15日(木)13時5分～13時45分

【南赤塚小学校】

10月21日(水)13時～13時40分



令和2年度図書館まつり 中止のお知らせ

毎年11月に開催しておりました「図書館まつり」は、新型コロナウイルスの感染拡大防止と町民の皆様や来館されるお客様の健康・安全を第一に考え、中止とさせていただきます。

なお、昨年度図書館まつりの中で実施しました「キラリと光る読書のまち野木コンクール」・「野木町読書ノート『多読賞』」表彰式ですが、今年度につきましては、後日お知らせいたします。

開催を楽しみにして下さっていた町民の皆様、毎年ご協力いただいている関係団体の皆様には、誠に申し訳ございませんが、事情をご理解くださいますようお願いいたします。



※新着図書案内は、図書館内に掲示してあります。
図書館ホームページ(資料検索→新着資料検索)でも確認できます。

確認しましょう! 栃木県の

最低賃金

時間額 **854** 円

すべての労働者とその使用者に適用されます。

令和2年10月1日 発効

特定の産業には特定最低賃金が定められています。
※詳しくは、下記または最寄りの労働基準監督署へお問合せください。

問 栃木労働局労働基準部賃金室

☎028(634)9109

●あかつか児童センター

問☎(54)1440

❖【幼児クラブ】よちよちカフェ 各回10時30分～11時30分

- 日 10月8日(木) 赤ちゃん体操と足形制作
22日(木) 赤ちゃん体操と足形制作
対 0～1歳児と保護者 ※人数制限あり要予約



❖【幼児クラブ】ひよこぐみ 各回10時30分～11時30分

- 日 10月13日(火) ハロウィンのリトミック
20日(火) ハロウィンで遊ぼう！
対 0～2歳児と保護者 ※人数制限あり要予約

❖【幼児クラブ】ちゅーりっぷぐみ 各回10時30分～11時30分

- 日 10月16日(金) ハロウィンのリトミック
23日(金) おばけちゃんダンス
対 3～5歳児と保護者 ※人数制限あり要予約

❖【幼児クラブ】ハッピーバースデー

- 日 開館日の10時～12時、13時～17時(イベント時を除く)
対 幼児クラブに登録の10月生まれの乳幼児と保護者

❖げんキッズ～にこにこきのこ!(親子でゲームと制作)～

- 日 10月24日(土) 10時30分～11時30分
対 4歳以上の幼児と保護者 ※人数制限あり要予約



❖120%チャレンジ～ペットボトルキャップでカーリング～

- 日 10月14日(水) 下校後～16時30分
対 小学生



❖将棋道場

- 日 10月28日(水) 15時30分～16時30分
対 小学生



❖ハロウィン～ハロウィンを楽しもう!!～

- 日 10月24日(土) 14時～15時
対 小学生 ※人数制限あり要予約



❖やってみよう!～自由工作～

- 日 10月16日(金)～18日(日) 14時～17時
対 全利用者

※申込みのあるイベントは10月5日(月)から受付になります。(先着順)

●新橋児童館

問☎(57)9155

❖レッツ!ダンス

- 日 10月8日(木)、11月5日(木) 10時30分～11時30分
対 幼児(1歳～6歳)と保護者 ※人数制限あり要予約
【持ち物】動きやすい服装、飲み物

❖乳児ぴよぴよ組 各回10時30分～11時30分

- 日 10月12日(月) ベビーピクス(ベビマ&体操)
19日(月) ベビーリトミック
11月2日(月) Baby English

対 乳児(0歳)と保護者 ※人数制限あり要予約

【持ち物】(12日)動きやすい服装、飲み物、バスタオル

❖幼児うさぎ組 各回10時30分～11時30分

- 日 10月14日(水) 運動会
21日(水) お店屋さんごっこ
26日(月) おいもほり

対 幼児(1歳～6歳)と保護者 ※人数制限あり要予約

【持ち物】(26日)汚れても良い服装、飲み物、タオル

❖ハンドメイド「フェルトしおり作り」

- 日 10月14日(水) 15時30分～16時30分
17日(土) 10時～11時、14時～15時

対 小学生 ※人数制限あり要予約

❖からだ動かそ!～〇〇で輪投げ～

- 日 10月18日(日) 14時～15時 対 小学生
【持ち物】飲み物 ※人数制限あり要予約

❖Enjoy English「ハロウィン」

- 日 10月20日(火) 10時30分～11時30分
対 幼児(1歳～6歳)と保護者 ※人数制限あり要予約

❖English Club「園児のための英語」

- 日 10月20日(火) 15時30分～16時30分
対 幼児(3歳～6歳)と保護者 ※人数制限あり要予約

❖おはなしランド「おいしいものいっぱい」

- 日 10月23日(金) 10時30分～11時30分
対 乳児(0歳～1歳)と保護者
※人数制限あり要予約



❖お誕生会(10生まれ)

- 日 10月28日(水) 10時30分～11時30分
対 誕生月の親子のみ ※要予約

※予約はすべて10月2日(金)からになります。

～児童館ご利用の皆様へ～

- ・水分補給に水筒をご持参ください。
- ・館内では激しい運動はできないので、ご協力ください。

※新型コロナウイルス感染拡大防止の観点から、イベントを中止させていただく可能性があります。詳しくは問合せ先まで。
※申込みのあるイベントは、電話申込みも可能となっております。定員になり次第、締め切らせていただきます。
※この他にも、年齢に合わせたイベントを行っております。詳細は、野木町ホームページ又はおたよりをご覧ください。
※料金・申込方法などの記載が無いものは、無料および申込不要です。

相談コーナー

名称	日時	場所等	内容・対象	相談員	問い合わせ先
総合相談	月～土曜日 8時30分～17時15分	ひまわり館	健康・福祉及び子育てなど	社会福祉士 保健師 保育士	ひまわり館 ☎(33)6878
心配ごと相談	10月7日(水) 10時～12時	ホープ館	日頃の悩みなど日常生活について	民生児童委員 保護司 人権擁護委員	町社会福祉協議会 ☎(57)3100
野木町地域包括支援センター	月～金曜日 8時30分～17時15分 (緊急時は上記以外でも)	【本センター】 ひまわり館 【サブセンター】 ホープ館内	高齢者についての介護相談・総合的な相談	保健師 社会福祉士 介護支援専門員	本センター ☎(57)2400 サブセンター ☎(23)2200
こころの相談	10月19日(月)(要予約) ①10時～10時50分 ②11時～11時50分	町保健センター	メンタルヘルス相談	心理士	健康福祉課 ☎(57)4171
よりそいホットライン	24時間いつでも	電話相談 ☎0120(279)338	生活の困窮、心の悩み、暴力被害、仕事、自殺念慮などの幅広い悩み	相談員	一般社団法人社会的包摂サポートセンター ✉ admin@279338.jp
いのちの電話	365日24時間 (毎月10日はフリーダイヤル実施日)	【電話相談】 ○365日24時間 ☎028(643)7830 ○毎月10日(フリーダイヤル実施日) ☎0120(783)556	自殺予防相談	相談員	栃木いのちの電話事務局 ☎028(622)7970
子育てサロン	10月19日(月) 10時～12時	新橋児童館	子育てについて	児童館職員、子育てサロンボランティアえくほ	新橋児童館 ☎(57)9155
	10月26日(月) 10時～12時	あかつか児童センター	子育てについて	センター職員、子育てサロンボランティアえくほ	あかつか児童センター ☎(54)1440
健康相談	毎週水曜日(要予約) 午前中	町保健センター	健診結果や健康について	保健師 栄養士	健康福祉課 ☎(57)4171
幼児ことばの教室	月～金曜日(祝日を除く) 9時～12時、13時～17時	幼児ことばの教室 (町武道館裏) (窓口:こども教育課)	ことばの発育で気になる事など	言語聴覚士	幼児ことばの教室 ☎(57)4209
教育相談	月～金曜日(祝日を除く) 9時～12時、13時～17時	町こども教育課	児童生徒・保護者の方の悩み、教育に関する相談	相談員	こども教育課 ☎(57)4209
あすなる教育相談	月～金曜日(祝日を除く) 9時～12時、13時～15時	あすなる教室相談室 (町武道館裏)	不登校に関する相談	相談員	あすなる教育相談室 ☎(57)4189
野木町障がい者虐待防止センター	(来所)月～金曜日 (祝日を除く) 8時30分～17時15分 (電話)随時	○来所 町保健センター ○電話相談 (平日)(57)4196 (休日・夜間) 090(3246)2260	障がい者の虐待についての相談・通報	町職員	健康福祉課 ☎(57)4196
障がい者相談	月～金曜日 8時30分～17時15分	ひまわり館	障がいのある方、発達に障がいのあるお子さんとその家族など	相談支援専門員	ライフサポートセンターゆめ ☎(33)6951
	月～金曜日 10時～17時	丸林371-12	障がいのある方、発達に障がいのあるお子さんとその家族など	相談支援専門員	みらい ☎(57)2673
パソコンサロン	10月8日(木) 13時30分～15時30分 10月17日(土) 9時30分～11時30分	町公民館	パソコン初心者対象の相談室	パソコンサロン会員	町公民館 ☎(57)4177
交通事故巡回相談	毎月第2・第4火曜日 10時～11時20分 13時～14時20分	小山市役所 市民相談室 (市役所地下)	交通事故での損害賠償や示談交渉など	交通事故相談員	県民プラザ ☎028(623)2188
不動産無料相談	毎月23日(土日祝に重なる場合はその前日) 13時30分～16時30分 (要予約)	(公社)栃木県宅地建物取引業協会県南支部 (栃木市大宮町 2617-15)	土地・建物など不動産取引に関する相談	(公社)宅地建物取引業協会の相談員	(公社)栃木県宅地建物取引業協会県南支部 ☎0282(27)9088

※新型コロナウイルス感染拡大防止のため、掲載している事業は、中止または日程が変更となる場合がありますので、開催予定について各問合せ先へ事前にご確認くださいませうお願いいたします。

名 称	日 時	場 所 等	内 容 ・ 対 象	相 談 員	問 い 合 せ 先
人権・行政 合同相談	10月14日(水) 9時～12時 【受付は 11:30 まで】	ひまわり館	・人権に関する相談 ・行政の仕事に関する 意見、要望、相談	人権擁護委員 行政相談委員	生活環境課 ☎(57)4132
みんなの 人権110番	平日 8時30分～17時15分	電話相談 ☎0570(003)110	人権問題についての 相談 (差別や虐待、パ ハラ、嫌がらせ、 いじめなど)	相談員	宇都宮地方法務局 ☎0570(003)110
女性の人権 ホットライン	平日 8時30分～17時15分	電話相談 ☎0570(070)810 (全国共通)	夫・パートナーから の暴力やストー ーカー行為、女性に 対する差別など、 女性をめぐる様々 な相談	相談員	宇都宮地方法務局 ☎0570(003)110
子どもの人権 110番	平日 8時30分～17時15分	電話相談 ☎0120(007)110 (全国共通)	いじめや体罰、虐待 など、子どもの人権 問題に関する相談	相談員	宇都宮地方法務局 ☎0570(003)110
DV相談	月～金曜日(祝日を除く) 8時30分～17時15分	町生活環境課	配偶者・パートナ ーからの身体的、精 神的、性的などの 暴力に対する相談	町職員	生活環境課 ☎(57)4132
児童虐待相談	月～金曜日(祝日を除く) 8時30分～17時15分	町別館 こども教育課 ☎0280(57)4138	児童虐待について の相談・通告	町職員 相談員	こども教育課 ☎(57)4138
	24時間いつでも	(休日・夜間) 児童相談所全国共通 ダイヤル ☎189 (いちはやく)			
行政書士専門 相談	10月28日(水) 10時～12時	ホープ館	相続や遺言、農地転 用、開発行為など ・予約制 ・随時受付 (先着4名)	行政書士	行政書士会小山支部 ☎080(8720)9587
法 律 (弁 護 士) 相 談	10月15日(木)要予約 10時～12時 【11月の開催日】 11月19日(木)10時～12時 (10月16日(金)～予約受付)	ホープ館	財産・扶養・土地・金銭 貸借・賠償・離婚など の問題に関する相談 ・原則年度内に2回まで	弁護士	町社会福祉協議会 ☎(57)3100
法テラス栃木	月～金曜日 9時～12時 13時～15時	法テラス栃木 (サポートダイヤル) ☎0570-078374	法的な困りごと	相談員	法テラス栃木 ☎050(3383)5395
栃木県司法書 士会総合相談 センター	【小山会場】 毎月第3土曜日(要予約) 10時～15時	【小山会場】 小山商工会議所 1階談話室	不動産関係、会社 関連、裁判所手続 関連、成年後見関 連の相談、供託、 消費者金融会社等 の借金整理	司法書士	司法書士会 ☎028(614)1122
行政書士電話 相談センター	月～金曜日(祝日を除く) 9時～17時	電話相談 ☎028(638)0919	成年後見・相続・遺 言・契約書・許認可	行政書士	行政書士会 ☎028(638)0919
消費生活相談	月～金曜日 9時～12時、13時～16時	町産業課内 消費生活センター	契約や取引に関す る消費者トラブル	相談員	町消費生活センター ☎(23)1333
働く人の メンタルヘル ス相談	10月9日(金) 13時30分～16時20分	小山労政事務所 県庁小山庁舎3階	職場でストレスや メンタルヘルス不 調を抱えている 方、そのご家族や 上司・同僚の方か らの相談	産業カウンセラー	小山労政事務所 ☎0285(22)4032
借金で悩んで いませんか	平日 8時30分～12時 13時～17時	電話または面談 ☎028(633)6294	専門の相談員が丁寧 にお話を伺います	相談員	財務省関東財務局 宇都宮財務事務所 ☎028(633)6294

関東どまんなかサミット情報休載のお知らせ

関東どまんなかサミット情報は、令和3年3月号まで休載させていただきます。

イベント中止のお知らせ

下記イベントは、新型コロナウイルス感染拡大防止のため、今年は中止とさせていただきます。
町民の皆様、毎年ご協力いただいている関係団体の皆様には、事情をご理解くださいますようお願いいたします。

〇のぎ水辺の楽校外来植物等除去活動 【10月24日(土)】

問産業課 ☎(57)4153

〇令和2年度野木町産業祭

問野木町産業祭実行委員会事務局(町産業課内) ☎(57)4153

ゆ〜らんど(野木町健康センター) お知らせ

住所 野木町南赤塚1514
電話 0280(57)0755
指定管理者 宮ビルサービス(株)
休館日 火曜日

★10月のお風呂 温泉…(男女露天風呂) 10日(土)・11日(日)・24日(土)・25日(日)《西那須野温泉大鷹の湯》

★毎週金曜日 かわり湯…季節の湯

※開館時間10時～20時 ※酒類の持ち込み禁止 ※ゆ〜らんどに入館する際に入場料が必要になります。

※都合により変更、臨時休館になる場合がございます。詳しくはお問合せください。

栃木県立博物館 第127回企画展

貝ってすてき！～美しい貝、美味しい貝、とちぎの貝、大集合～



この企画展では、「美しい貝」や「美味しい貝」という視点から魅力的な貝の世界を紹介するほか、カタツムリなど栃木県に生息する約150種類の貝を展示します。

📅10月10日(土)～12月20日(日) 9時30分～17時(入館は16時30分まで)

※毎週月曜日および11月4日(水)、24日(火)は休館(11月23日(月)は開館)

🎫一般：260(200)円 高・大生：120(100)円 中学生以下：無料

※()内は20名以上の団体割引料金またはミュージアム割料金

問栃木県立博物館 ☎028(634)1311



企画展の詳細はこちら▲

野木町煉瓦窯を未来に残すために、 寄附金・募金を受け付けています

【ご協力いただいた寄附金・募金(8月末現在)】

寄附金 11,169,504円

(内ふるさと納税 5,338,000円)

募金 1,346,556円

今までの累計 12,516,060円

野木町煉瓦窯・ホフマン館の状況(8月末現在)

野木町煉瓦窯累計見学者数 71,973人

野木ホフマン館累計来館者数 231,783人

問野木ホフマン館☎0280(33)6667

町内の交通事故		町内の犯罪発生件数		町内の救急出動				
8月累計	件数	4	8月累計	空き巣	2	8月累計	出場件数	83
	死者	0		自動車盗	0		搬送人員	74
	傷者	4		車上ねらい	1	2年度累計(前年度比)		出場件数(増減)
2年累計(前年比)	件数(増減)	24(0)	2年累計(前年比)	空き巣(増減)	6(0)		搬送人員(増減)	313(-76)
	死者(増減)	0(-3)		自動車盗(増減)	0(-2)			
	傷者(増減)	24(0)		車上ねらい(増減)	5(0)			
				自転車盗(増減)	6(-1)			

不審者情報、事故発生場所ホームページ

→ http://www.machi-info.jp/machikado/police_pref_tochigi/app/app_accident.html



頑張る今年のわたしたち

今年度は、新型コロナウイルスの感染拡大防止のために、臨時休業や学校行事等の大幅な変更があります。そんな中でも子どもたちは、自分たちができることを考えて実行しながら元気に学校生活を送っています。各学年で頑張っている学校生活の様子を見童の作文で紹介します。

一年 かざま よしや

ほくがことしがんばりた
いことは、二つあります。
一つめは、さんみつをさ
けることです。けんこうに
すげたいからです。二つ
めは、みんなであそぶこと
です。みんなであそんで、
なかよくしたいです。かつ
こいい一年生になりたい
です。

一年 すとう ゆうな

わたしは、ことしがんば
りたことが二つあります。
一つめは、くばりがかり
のじごとです。みんな「ど
うぞ。」と、しっかりとば
りたいです。二つめは、しゅ
くだいです。じをていねい
にかきたいです。すてきな
一ねんせいになれるよう
がんばります。

二年 齋藤 啓太

ほくは、もつとかん字を
知って、日記を書くとき
もつかえるようになりたい
です。大人になったら、子
どもにも、かん字やべん
きょうを教えたいです。



▲手洗い指導の様子

二年 島田 蓮叶

ほくは、てつぼうをがん
ばりたいたです。こうもり
を休みじかんにもやって、
じょうずになったら、お父
さんとお母さんに見せたい
です。

三年 栗田 陵叶

ほくが今年がんばって
いることは、せいそうです。
なぜなら、みんなが学校に
来た時に学校がきれいだと
気もちよくなると思っただ
からです。学校をピカピカに
して、みんなを元気にした
いです。

三年 牧野 琉花

わたしが今年がんばりた
いことは、書しゃです。な
ぜなら、三年ではじめてや
るからです。習字は、むず
かしいけれど、字を上手に
書いて、習字がとくいにな
りたいです。

四年 高田 颯斗

今年がんばっていること
は、四年生から始まった委
員会活動です。ほくは、放
送委員会に入って、朝や給
食の時に放送をしています。
みんなが聞き取りやすい

声の出し方に気をつけて放
送しています。

四年 遠野 那和

ほくが今年がんばりたい
ことは、国語と算数の学習
です。国語では、漢字練習
をして、しっかりと漢字を覚
えたいです。算数では、苦
手な文章問題が解けるよう
になりたいです。

五年 風間 弘美

五年生になり、英語が週
二回あります。月の名前や
曜日、教科名などがすらす
ら言えるように練習してい
ます。スピーチや、アル
ファベットを書くことも頑
張っています。英語は楽し
く様々なことを覚えられる
のでこれからも頑張りたい
です。

五年 西林 心絆

家庭科では、針や糸をつ
かって小物づくりをしてい
ます。私は、ペンシルケー
スとアクセサリー入れを作
りました。ぬい方を工夫し
て作りました。とても楽し
かったです。これから、ミ
シンでエプロンを作るので
一生懸命頑張りたいです。

六年 小澤 椋斗

ほくは、一年生をむかえ
る会の実行委員長をやりま
した。いつもとちがう状況
でしたが、一年生に楽しん
でもらえるように、下級生
に声をかけながら練習しま
した。これからもやり方を
工夫しながら皆と協力して
楽しんでいきたいと思いま
す。



▲いじめ撲滅会議の様子

六年 栗田 綾乃

私が代表で参加した、い
じめ撲滅会議をもとに、ク
ラスでいじめについて話し
合いをしました。司会をする
際、皆が出した意見に付け
足しをしたり、まとめたり
するのが大変でした。今後
も相手の気持ちを考えなが
ら、気持ちよく生活してい
こうと思います。

10月にごみ排出調査を実施します

小山広域保健衛生組合が実施しましたごみ組成調査結果について、野木町の可燃ごみの中には、重量割合で資源化可能な紙類約18%やプラスチック類約14%が占めています。

10月に可燃ごみ集積所、資源物集積所において、町環境委員の協力により、ごみ排出状況調査を実施いたします。町民の皆様におかれましては、引き続き、「可燃ごみ」の中にある資源化できるものを分別し、「ごみの減量化・資源化」にご協力くださるようお願いいたします。

○紙類は資源物として出しましょう

チラシや包装紙などの雑紙(ざつがみ)はリサイクルが可能な大切な資源です。資源物として集積所に出してください。

○資源物となる雑紙

- | | | | |
|-----------|----------|--------|-----------------|
| ・お菓子や食品の箱 | ・カレンダー | ・名刺 | ・コピー用紙 |
| ・郵送で届くチラシ | ・メモ用紙 | ・タバコの箱 | ・トイレトペーパーやラップの芯 |
| ・包装紙 | ・箸袋 | ・はがき | ・シュレッダー紙 |
| ・厚紙 | ・ティッシュの箱 | ・封筒 | ・領収書(感熱紙以外)など |

※フィルムやアルミ紙ははがしてください。また、個人情報塗つぶすなどの対応をしてください。

○雑紙は以下の方法で資源物として出すことができます

1. 新聞やダンボール、古布などと同様にビニールひもで十文字に縛る。

※細かい雑紙があっても、大きい雑紙で包み込んでからひもで縛ると、きれいに包むことができます。



2. 古封筒や手提げ部分が紙の紙袋など、紙でできた袋に入れて出す。

※飛び散らないようにビニールひもで縛って口を塞いでください。



3. シュレッダー紙については半透明または透明の袋に入れても出すことができます。



4. 雨の日は紙類が濡れないように、ビニール袋に入れてください。



おいでよ!



佐川野小学校

佐川野小学校は、「かがやく自分を育てよう!」を合言葉に、全校児童69名の小さな学校
のよさを生かし、個に応じた指導やオンラインによる英会話、農園活動など特色のある教育
活動を行っています。

本校では、学力の保証を第一に考え、
国語や算数を中心にチームティーチン
グを取り入れています。

10名あまりの児童に対し、2名の教員
を配置し、一人一人を大切にしたきめ細
やかな教育を行っています。

また、下都賀地区内の小中学校で初の
試みとなる外国語指導助手との1対1の
オンラインによる英会話の授業を行って
います。



心の教育では、縦割り班活動や地域の方とふれあう学習活動を充実させ、感謝や思いやり
の心を育てています。一人一人に活躍の場を与え、積極性や責任感、達成感を味わうことが
できるように取り組んでいます。

昨年度より食農教育の研究指定を受け、農園活動にも力を入れています。今年度は5・6
年生がミニトマトの販売活動を行い、生産と流通について学びました。また、子どもたちが
育てた野菜が給食の食材となることもあります。



本校の子どもたちは、小さな学校だからこそできる経験をたくさん積んでいます。小規模
校の特性を生かし、佐川野小学校らしさを推し進めています。

**※14ページの「小規模特認校(佐川野小)に通う児童を募集します!」
も併せてご覧ください。**



令和2年度学校説明会を行います

10月28日(水) 午前10時~

見学は随時受け付けていますので、直接佐川野小学校にご連絡ください。

佐川野小学校 ☎(56)0888

デマンドタクシー「キラ輪号」が便利です！

★デマンドタクシーとは？

ご利用したいときに電話でご予約いただくと、野木町内の「どこから」「どこへでも」お迎え、お送りする乗合タクシーです。帰りの時間が決まっていれば、行きと合わせて予約できます。また予約の変更、キャンセルも可能です。

★こんな使い方ができます！

野木町全域、光南病院(小山市)、友愛記念病院(古河市)のお出かけにご利用いただけます。
※友愛記念病院は「行き」のみの運行になります。「帰り」は利用できません。



★便数はどれくらい？

午前8時～午後4時まで運行(12:30便を除く)

運行日は月曜日から金曜日です。土日祝日、8月13日～16日、12月29日～1月3日は運休となります。

午前	8:00便	8:30便	9:00便	9:30便
	10:00便	10:30便	11:00便	11:30便
午後	12:00便	1:00便	1:30便	2:00便
	2:30便	3:00便	3:30便	4:00便

★利用者はどれくらいいるの？

令和元年度は延べ9,502名のご利用がありました。また、登録者数は令和元年度末で2,653名です。

★利用するにはどうするの？

- ①事前に利用登録が必要です。登録は無料です。
ホープ館、都市整備課、ひまわり館で登録できます。
- ②利用券を購入します。(現金でのご利用はできません)

【利用料(1回片道)】

75歳以上	200円
大人(中学生以上)	300円
子ども(小学生以下)	200円
3歳未満	無料

【利用券販売所】

ホープ館
都市整備課
ひまわり館
キラ輪号の車内(冊売りのみ)

③登録証が郵送で届きます。

④キラ輪号を予約します。

予約センター ☎(54)5515

予約受付時間 午前8時～午後5時

※一般のタクシーと異なり、乗り合いでのご利用になります。

多少遅れることをご理解のうえ、到着時間に余裕を持ってご予約ください。



★運転免許証を返納した方への支援について

平成21年4月以降に運転免許証を返納した方に、無料券2冊(無料券20回分)を1回限り交付します。交付には、運転経歴証明書が申請による運転免許の取消通知書のコピー、印鑑が必要です。

※運転経歴証明書を提示すると栃木県内のタクシー運賃が1割引となります。(県タクシー協会の取組)

★新型コロナウイルス感染症対策について

キラ輪号では、皆様に安心してご乗車していただくために感染症対策として、常時換気をしながらの運行及び運行ごとに車内の消毒、また、乗務員の体温チェックやマスクの着用、手洗い・うがい等を実施しております。

ご乗車の際には、マスクの着用をしていただき、乗車前に味覚・嗅覚異常など新型コロナウイルスと思われる体調変化があった場合には乗車をキャンセルするなど、皆様のご理解とご協力をお願いいたします。



ご利用に関するお問い合わせ先 ▶

ホープ館 ☎(57)3100
都市整備課 ☎(57)4161
ひまわり館 ☎(33)6878

町政功績表彰・感謝状

7月22日、母子保健推進員として多年にわたり母子保健事業の向上に尽くされた功績を讃え、町長室において表彰式が行われました。

【町政功績表彰】

佐々木 時子 氏
中里 美智代 氏
平岡 みゆき 氏
西巻 ちず子 氏
酒井 享子 氏

【感謝状】

阿部 成子 氏
青木 洋子 氏
富永 則子 氏
大橋 知恵子 氏
岡田 悦子 氏



問健康福祉課 ㊟(57)4171

国土交通省関東地方整備局長より感謝状 野木宿はないっばい推進会

野木宿はないっばい推進会へ国土交通省関東整備局長より感謝状が贈呈されました。この感謝状は、国土交通省より8月の「道路ふれあい月間」の取り組みの1つとして、歩道清掃や花壇管理等の清掃活動・道路美化について功績のあった民間の団体に対して贈られるものです。

同団体は平成22年より、県南の玄関口であります、国道4号の野木交差点付近の花壇に四季折々の草花を定植する等、道路の清掃美化活動に取り組んでいます。

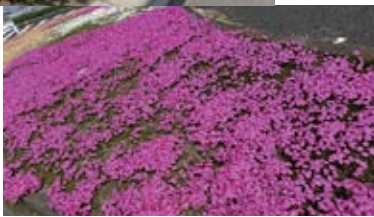

問生活環境課 ㊟(57)4154



豪雨去り清流戻り河鹿鳴く
西村 格

虫干しの家紋の黄ばみ母惚ぶ
塚田力ネ

風が沈む私が沈む芒原
田村行子

立秋やそろそろ旅に出てみだし
滝 敬子

ひまわりの黄一色を俯瞰せり
諏訪洋子

夕月に生れし子の顔丸きこと
清水和子

一際光り金子兜太の螢なり
石倉夏生

投稿俳句

【講師吟】

野木俳句会

野木町避難所運営訓練を行いました！

8月11日・12日に、各指定避難所において、避難所運営訓練を行いました。訓練には、町職員（避難所担当者）や区、自治会、自主防災組織の方々も参加しました。

訓練では、新型コロナウイルス感染症対策として、各指定避難所に応じた受付の設置場所の確認、フロア内のスペースの確認、発熱者専用スペースの確認等を行いました。



問総務課 画(57)4112

ご寄附をいただきました 野木町建設業協同組合様

8月20日に野木町建設業協同組合様から、カラーコーン、ウエイト（おもり）、LED点滅灯を各20個ご寄附いただき、感謝状を贈呈させていただきました。台風や集中豪雨などの災害時に使用させていただきます。ありがとうございました。



問総務課 画(57)4112

川上産業株式会社と「災害時における物資の供給等に関する協定」を締結しました

8月24日、災害時に物資の供給等を行っていただくため、町内に工場のある包装資材メーカー川上産業株式会社と「災害時における物資の供給等に関する協定」を締結しました。

今後は情報交換や災害時に避難所で使用するプチプチ®及びブラパール®等の供給において連携・協力してまいります。



問総務課 画(57)4112

のぎ子通信

赤羽

みちえ

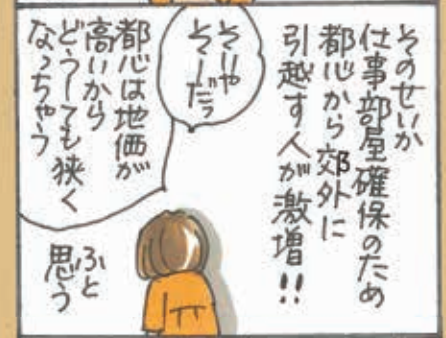

令和2年国勢調査への回答はお済みですか

国勢調査の調査書類一式を9月中旬ごろに調査員が各世帯に配布させていただいたところ
すでにご回答いただいた方につきましては、ご協力ありがとうございました。
まだ回答されていない方は、10月7日(水)までに以下のいずれかの方法で回答をお願いします。

①インターネットで回答

お配りした調査書類の中の「インターネット回答利用ガイド」を参考にご回答ください。

②紙の調査票で回答

『郵送提出用封筒』に入れてご投函ください。
※新型コロナウイルスの感染拡大防止のため、
調査員による調査票の回収は行いません。



◆インターネット回答がお済みの方へ

9月中にインターネットでご回答いただいた方で、10月1日(木)時点で世帯員の出生や転居など回答内容に変更がある場合は、10月7日(水)までに再ログインし、修正をお願いします。

◆国勢調査をよそおった詐欺や不審な調査にご注意ください！

- ・国勢調査では、金銭を要求することはありません。
また、銀行口座の暗証番号やクレジットカード番号をお聞きすることはありません。
- ・正規の統計調査員は調査員証を所有しております。
- ・不審な訪問者や、不審な電話・電子メール・ウェブサイト等にご注意ください。



↑国勢調査に関する
お知らせは上記QR
コードをご覧ください

不審に思った際には、問政策課 ☎(57)4216までご連絡ください。

野木思い出写真館

なつかしの松原橋



現在の松原大橋は平成8年(1996年)10月に開通しました。
それまでは写真の松原橋が野木から栃木市方面に向かう県道に架かっていました。
撮影された時期は不明ですが、写真の古さから、相当昔のものと思われます。

野木の思い出写真大募集

問 野木歴史文化伝承会 ☎0280(57)0690 担当:松本

わが家のアイドル



塚原つかほら
はると
遙音くん1歳4ヶ月

生まれたときから大きくて、まあま大きくって
今や保育園のクラスで一番大きくなったけど、
これからも元気に育ってね。

広報のきにお子さんの写真を載せてみませんか

対象：町内在住で未就学児のお子さん
窓口または町ホームページの応募フォーム
より応募ください。



問総務課 ☎(57)4134 ✉ soumu@town.nogi.lg.jp

町の人口 令和2年9月1日現在 ※直近の国勢調査結果を基に、住民基本台帳の増減数により算出しています

◇人口 男 12,447人 女 12,558人 計 25,005人 ◇世帯数 10,181