

広報
vol. 614

のき

2022

11



水と緑と人の和でうらおいのあるまち 野木町



この1年、町が重点的に進めている施策..... 2～5

令和3年度野木町決算報告..... 6～9

10/6～9 煉瓦窯秋フェスタ

この1年、野木町が重点的に進めている

安全・安心のまちづくり

全町避難訓練事業

10月16日(日)に地震による災害を想定し、全町避難訓練を実施しました。当日は、新型コロナウイルス感染症対策のため、規模を縮小して、災害時の避難行動についての確認や避難所開設訓練等を行い、災害に対する防災意識を高めることができました。

防災行政無線整備事業

災害の発生または発生するおそれがある場合、町民の皆様へ災害情報の提供および避難情報等の伝達手段として防災行政無線を整備しています。本年度は、逆川排水機場に拡声子局設備を設置します。

消防ポンプ自動車購入事業

町消防団第6分団の消防ポンプ車の老朽化に伴い、不測の故障を防止し、消防団活動が効率的に行えるよう消防ポンプ車の更新を行います。

災害時には、安全かつ迅速に対応できるよう日頃からの訓練および車両整備に努めます。

友沼橋橋脚等長寿命化対策事業

現在の友沼橋は、度重なる大雨増水等による冠水や洗堀等により老朽化が進行しており、今後も橋を安全・安心に利用していただくための対策工事が必要です。そのため今年度は、洗堀が進行している橋脚部の根固め工事を予定しています。

逆川排水機場耐震補強等事業

水害に備えた機能の確保と強化を図り、現在の耐震基準に適合させるための耐震補強工事と併せて、電気・機械等の設備改築工事を行います。

二級幹線9号線他1路線道路改良事業

南赤塚にある根渡神社西側に位置する野木駅前東通りと県道東野田・古河線を南北に接続する道路の整備を行っています。交通の利便性向上、安全・安心な道路整備のため昨年度に引き続き、舗装や側溝の整備を行っています。

デマンドタクシー運行事業

ご利用したいときに電話でご予約いただくと、野木町内の「どこから」「どこへでも」お迎え、お送りする乗合タクシー「キラ輪号」を新型コロナウイルス感染症対策を講じて運行しています。

利用される方からのご意見や今年度より策定を開始する地域公共交通計画の調査結果を基に、利便性を向上させ、快適にご利用いただけるようデマンドタクシー全般のサービス向上を図っていきます。

新4号国道アクセス道路整備事業

野木駅前東通りから、野木東工業団地の南側を通過し、1本の道路で新4号国道に繋がる道路の整備を古河市と協定を結び事業を行っています。早期に完成できるように、用地が取得できたところから順次工事を行っています。

少子高齢化対策

野木町総合サポートセンター事業

「野木町総合サポートセンターひまわり館」は、健康・福祉・介護・子育て・障がい・生活困窮などで困ったことや心配なことを相談できる総合相談窓口として、社会福祉士や保健師、生活困窮者自立相談支援員等の専門職員が皆様のご相談に対応します。

ひまわり館には、親子で楽しめる「子育て支援室」、健康づくりが出来る「フィットネスコーナー」、現在は飲食の提供は休止しておりますが、お茶を飲みながらくつろげる「ひまわりカフェ」などの施設があり、生きがいづくりや多世代間交流の場の提供、地域で活躍される方の人材育成講座を開催しています。

また、町民の皆様からご家庭で余っている食品を提供していただき、生活に困っている方を支援する「フードバンク事業」を実施しています。

重層的支援体制整備事業

介護・障がい・児童・生活困窮などの既存の相談支援や地域づくりの取り組みを活かし、分野別の相談支援体制では対応しきれないような、複合化・複雑化した支援ニーズに対応するために、各種事業を一体的に実施することで包括的な支援体制を構築します。

【子育て支援】

出産祝金支給事業

次世代を担う子どもの誕生を祝うとともに、健やかな成長を願い、出産祝金を支給しています。(支給要件あり)

こども医療費助成事業

0歳から18歳までの子どもに対する医療費の助成を行っています。なお、15歳までの子どもが県内の医療機関で受診した場合は窓口負担が0円となる現物給付を実施しています。

第3子以降小中学校等入学祝金事業

小中学校等へ入学する第3子以降の児童生徒の保護者に、児童生徒の健全な育成と町の活性化に資するため入学祝金を支給しています。

子育て世代包括支援センター事業

「母子保健コーディネーター」が、乳幼児期から就学前までの相談等をお受けし、安心して出産・育児ができるようにサポートしています。母子健康手帳交付時にすべての妊婦を対象に面接を行い、必要に応じて「支援プラン」を作成し、妊娠中から出産後まで、必要なサポートをコーディネートします。また、医療機関や子育て支援機関と連携しながら、切れ目ないサポートを行っています。

さらに、出産後、安心して赤ちゃんのお世話ができるように、産後のお母さんとお子さんのケア、育児相談などの産後ケア事業を行っています。

【学校教育】

英語教育の充実事業

- ・ALT(外国語指導助手)を全小中学校に配置するとともに、幼児期からの英語力向上を図るため、幼稚園や保育園に派遣しています。更に、公民館では町民向け講座等を行っています。
- ・野木町の小中学校に在籍している児童生徒の英語力および学習意欲の向上を図ることを目的に、英語検定3級検定料の半額を補助しています。
- ・英語力向上推進リーダーが全小中学校を巡回し、児童生徒の英語力の向上のため、教員への英語指導の支援を行っています。

学校図書館司書配置事業

「読書のまち」にふさわしい子どもたちの成長のため、全小中学校に図書館司書を配置するなど、読書推進活動の環境を整えています。

ICT整備事業

国が推進するGIGAスクール構想に基づき、全小中学校に配備したタブレットに学習支援ソフトを導入し、学習活動の充実を図っています。また、円滑な運用のため、ICT支援業務委託により、授業環境や操作等の支援を行っています。

佐川野小学校改修事業

老朽化の進んでいる佐川野小学校校舎の外壁と屋上防水の改修工事を行うため、実施設計を行っています。

友沼小学校駐車場整備事業

友沼小学校では、慢性的に駐車場が不足しており、児童の学校生活において安全管理上好ましくない状況が続いていたため、新たに駐車場を整備して問題の解消を図ります。

【健康・高齢者福祉】

新型コロナウイルス感染症対策事業

新型コロナウイルス感染症対策として、新型コロナウイルスワクチン初回接種(1・2回目接種)を完了している12歳以上の方へ、オミクロン株対応ワクチンの接種を実施しているほか、小児(5歳以上～11歳以下)の方で、新型コロナウイルスワクチン初回接種(1・2回目接種)が完了している方には、小児コロナワクチンの3回目接種を実施しています。

ふれあいサロン事業

高齢者が地域の中で生きがいを持っていきいきと元気に暮らせるように、16か所の会場において、交流や趣味活動、健康づくり等を行うサロンを実施しています。また、フレイル予防のため専門職による健康指導も行っています。

安全・安心見守りネットワーク事業

高齢者や障がいのある方など、日常的な見守りが必要な方や災害時に支援の必要な方を地域で支えるための事業です。要支援者(見守られる人)と見守り協力員(見守る人)の登録を推進し、地域ぐるみの活動ができるように体制を整えていきます。

健診事業

保健センターでの集団健診のほか医療機関での個別健診も行っています。対象の方には受診券を個別送付し、WEB予約(24時間対応)や休日健診、無料の託児サービスなど、多くの方に受診していただける機会を設けています。

また、がん患者支援として、医療用ウィッグ購入費の一部を助成しています。

健康タウンのぎ事業

町民の健康に関する意識の向上と啓発を図り、健康保持増進に対する生活習慣の確立を促すための事業を行っています。口腔がん検診、フッ素歯面塗布、医師による「健康講演会」、運動専門の講師による「運動教室」などを実施しています。

いちご一会とちぎ国体事業

本年度、栃木県を舞台に第77回国民体育大会「いちご一会とちぎ国体」が開催されました。栃木県では、昭和55年の「栃の葉国体」から42年ぶりの開催となりました。

野木町では野木中学校を会場に、正式競技のハンドボール(成年女子・少年女子)、デモンストレーションスポーツのバウンドテニスが実施されました。今後、国体を契機に本町のスポーツ振興が更に促進するよう、国体レガシーの形成に努めます。

町の活性化策

【工業団地整備の推進】

企業誘致奨励金事業

企業誘致を促進し、産業の振興と雇用機会の拡大を図ることを目的とし、新設または増設した事業所の施設設置や雇用促進等に対する費用を奨励金として補助します。

【市・町間連携】

近隣自治体との広域的連携の推進

「小山地区定住自立圏形成協定」に参画する小山市・下野市・結城市や、「関東どまんなかサミット会議」に加盟する古河市・加須市・栃木市・小山市・板倉町など、隣接する自治体と各種協定を結び、広域的な連携を強化しています。

公共交通や公共施設の利便性向上、各種住民サービスの更なる充実と深化を目指して様々な分野において協議をすすめており、今後も構成自治体全体での機能性向上や地域の活性化、更により効率的な行政運営などを推進していきます。

【移住・定住策】

定住促進事業

町内に新たに住宅を取得された方を対象に、「野木町定住促進補助金」の交付をしています。また、移住パンフレットを刷新し、町外の方が訪れる場所を中心に配布しているほか、ひまわりフェスティバルや都内で行われる相談会へも積極的に参加し、野木町のPRをしています。

空家等対策補助事業

第2期空家等対策計画を策定し、引き続き、空き家問題の解決につながる対策を推進していきます。また、空き家バンクの周知と空き家バンク登録物件を対象とした「リフォーム補助金」の交付を行い、空き家の利活用にも努めていきます。

【協働のまち】

花と緑いっぱい運動事業

道路や公園等の公共施設に草花を植栽するボランティア団体等と協力し活動を行うことで、「協働のまちづくり」を推進するとともに、花と緑に彩られた潤いのある美しい景観を形成することにより、町全体のイメージアップを図ります。

今年10月に行われた「いちご一会とちぎ国体」のために、競技会場や町を花で飾り、選手や全国から訪れる方々を歓迎する花いっぱい運動事業にも繋げました。



【リサイクルのまち】

EV車導入事業

環境に配慮した町公用車更新を図るため、二酸化炭素を排出しない電気自動車を導入します。導入する電気自動車は配電機能が有るものとし、通常時の他、災害時の蓄電池としての活用を図ります。

ごみ出しサポート事業

家庭ごみを出すことが困難な高齢者や障がい者を対象に、家庭ごみの戸別収集と声かけによる安否確認を行っています。

【農業振興】

農業経営安定化事業

町の基幹産業である農業、その中でも生産面積が一番多い水稻について、担い手の生産意欲向上と農業経営の安定化を図るため、水稻作付面積に応じて集落営農組合等へ補助を行っています。

農業次世代人材支援事業

農業従事者の減少や高齢化が進展する中、次世代の農業を担う新規就農者に対して、就農後必要となる費用の一部補助を行っています。

【観光振興】

交流センター講座等開催事業

交流センター(野木ホフマン館)は、観光と学習・地域振興の拠点施設として平成28年5月の開館以来、来館者数は20万人を超え、交流センターとその附属施設である「野木町煉瓦窯」と「体験学習施設」を活用し、町内外から多くの世代や地域を越えた交流の場として親しまれています。

野木町煉瓦窯や渡良瀬遊水地の自然など、魅力ある歴史・自然環境の中で、子どもから高齢者まで誰もが気軽に学習機会を得ることができる様々な講座等を開催し、地域の賑わいづくりや元気創出、地域創生に寄与できる施設を目指していきます。

煉瓦窯関連イベント事業

野木町煉瓦窯ではグランドオープン以降、様々なイベントを開催してきました。煉瓦窯見学ツアーのほかに、煉瓦窯に関連した様々なワーク

ショップや模擬店なども行い、たくさんの方にお越しいただいています。10月に開催した煉瓦窯秋フェスタでは、フラワーカーペットを実施し、多くの方にご観覧いただきました。今後も野木町煉瓦窯を観光拠点として活用し、町のPRを進めていきます。

野木ブランド認定事業

令和4年3月には3品が更新され、現在20品がブランド品として認定されています。町ならではの優れた魅力ある製品による付加価値の向上と、町のイメージアップ、地域経済の活性化を図るため、野木ブランド認定事業を実施しています。

ひまわりフェスティバル事業

夏の「ひまわりフェスティバル」は、今年度で31回を迎えました。新型コロナウイルス感染症対策を徹底しながらの開催で、3年振りに模擬店やステージイベント等を行い、約3万3千人の方が訪れました。なお、秋の「産業祭」、冬の「駅前イルミネーション」は、開催に向けて各団体と準備を進めていきます。

【文化振興】

公民館講座等開催事業

公民館では、子どもから大人まで誰もが気軽に学習機会を得られるよう、様々な公民館講座等および各ボランティア団体との協働講座を開催しています。今後も町民のニーズに沿った多様な学習機会や場所を提供できるよう、努めていきます。

文化会館自主事業

音楽コンサートの他にも、映画会や展示会、伝統芸能である落語の「えにす寄席」やワークショップ「ひまわり亭」を開催するほか、敷居が高いと思われるがちな“能”に触れてもらうために「能舞音楽劇 義経記」を開催しました。一つのジャンルに偏らず、多様な優れた文化芸術を身近に触れてもらうために、1年を通して事業計画を立てています。幅広い年齢層の方々に気軽に来ていただけるような、親しまれる文化会館を目指していきます。

令和3年度 野木町 決算報告

問政策課 ☎(57)4116

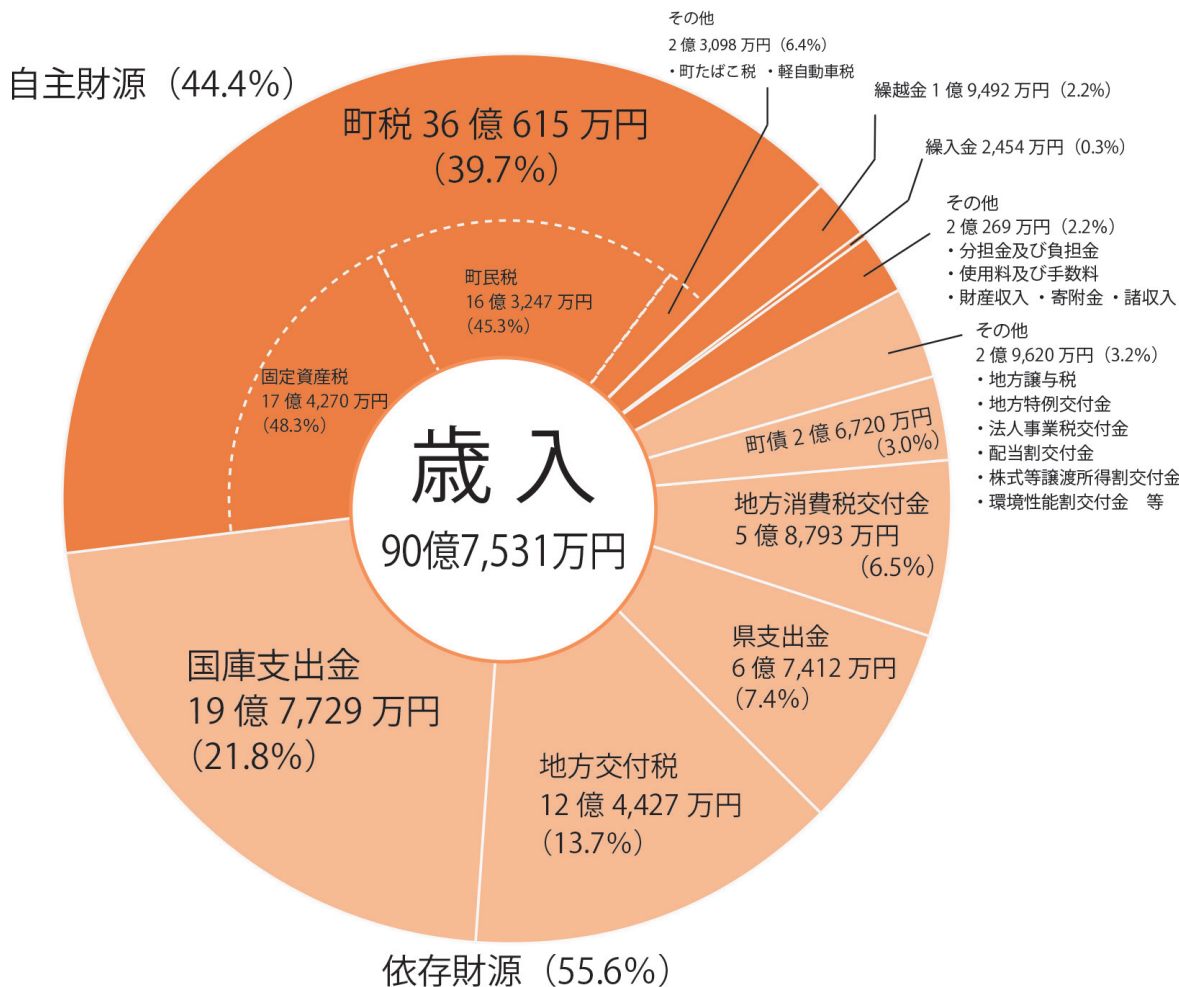

一般会計決算額の推移

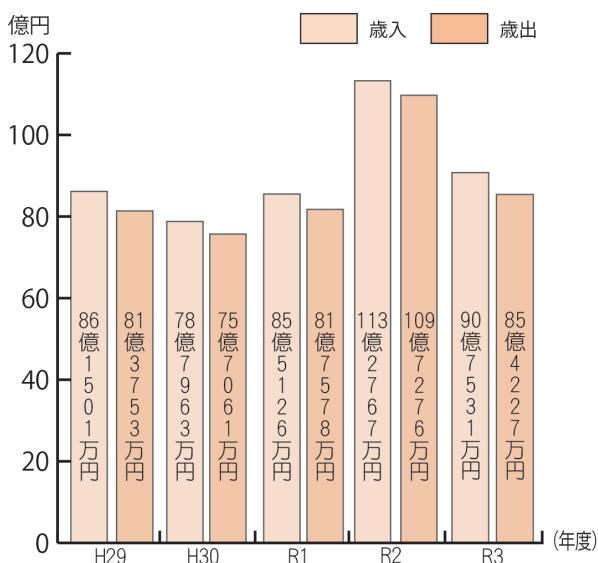

主な事業の決算(一般会計)

- 自立支援給付事業 6億5,147万円
- 児童保育事業 6億1,331万円
- 児童手当給付事業 3億6,154万円
- 子育て世帯等臨時特別支援事業 3億5,081万円
- 小山広域保健衛生組合負担金 3億3,302万円
- 常備消防事務委託事業 2億1,626万円
- 新型コロナウイルスワクチン接種事業(一部繰越) 2億 699万円
- 住民税非課税世帯等臨時特別給付金(一部繰越) 1億5,157万円
- ごみ収集運搬事業 1億1,392万円
- 学童保育事業(一部繰越) 9,240万円

1人当たりが負担する町税	町民税 64,696円	固定資産税 69,064円	たばこ税 6,578円	軽自動車税 2,576円
1人当たりに使われるお金	民生費 137,585円	教育費 39,177円	土木費 30,588円	公債費・衛生費・総務費他 131,185円

令和4年3月31日住基人口25,233人より計算

9月に開かれた町議会定例会で、令和3年度の各会計の決算が審議され、それぞれ認定されました。一般会計の決算額は、歳入が90億7,531万749円、歳出が85億4,227万506円となり、歳入歳出差引額は5億3,304万243円となりました。

このうち2億9,000万円を財政調整基金に繰り入れし、2億4,304万243円が翌年度へ繰り越されました。

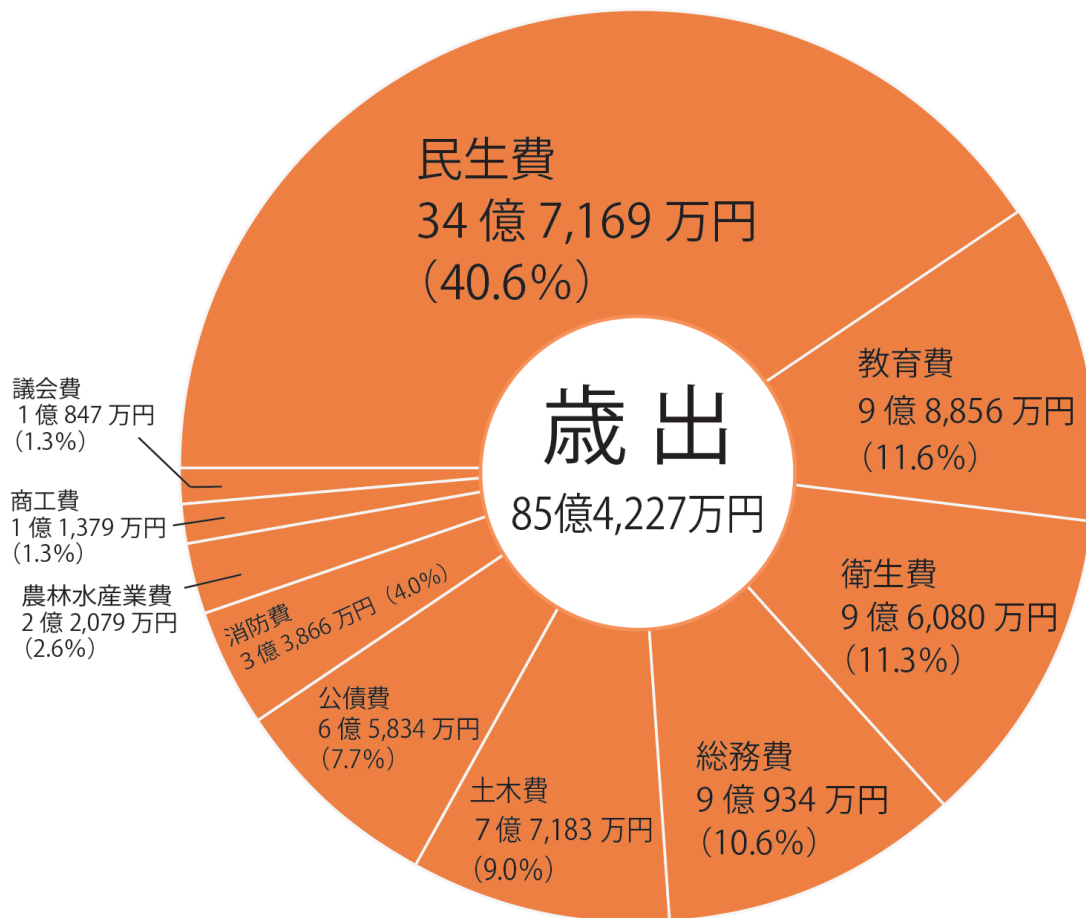

基金現在高 令和3年度末現在

基金名	金額	増減率(%) ※
財政調整基金	7億8,906万円	25.5
公共施設整備基金	2億1,661万円	0.0
義務教育施設整備基金	9,701万円	1.0
減債基金	1億1,321万円	0.0
まちづくり基金	1億 364万円	0.0
災害基金	990万円	1.0
地域福祉基金	5,643万円	0.0
土地開発基金	8,743万円	0.0
介護保険給付費準備基金	2億 750万円	64.5
重要文化財野木町煉瓦窯保存基金	853万円	11.4
一般旅券印紙等購買基金	200万円	0.0
国民健康保険財政調整基金	2億4,824万円	14.7
森林環境譲与税基金	371万円	128.1

公債現在高 令和3年度末現在

事業債名	金額	増減率(%) ※
一般会計事業債	71億1,634万円	△4.9
町営墓地事業債	3,041万円	△17.8
水道事業債	7億2,342万円	△4.8
下水道事業債	39億6,448万円	△1.5
合計	118億3,465万円	△3.8

財産現在高 令和3年度末現在

区分		土地 (㎡)	建物 (㎡)
行政財産	本庁舎	24,306.94	5,213.26
	警察(消防)施設	3,308.52	1,022.68
	その他の施設	4,889.70	458.54
公共用財産	学 校	213,525.14	47,465.12
	公 営 住 宅	2,084.00	498.36
	公 園	288,058.31	447.99
	児 童 館	2,907.70	1,037.34
	その他の施設	241,450.81	20,728.87
普通財産		117,391.81	1,134.24
合計		897,922.93	78,006.40

※令和2年度末現在と比較

令和4年度上半期の一般会計予算執行状況 (繰越事業費含む) 令和4年9月30日現在

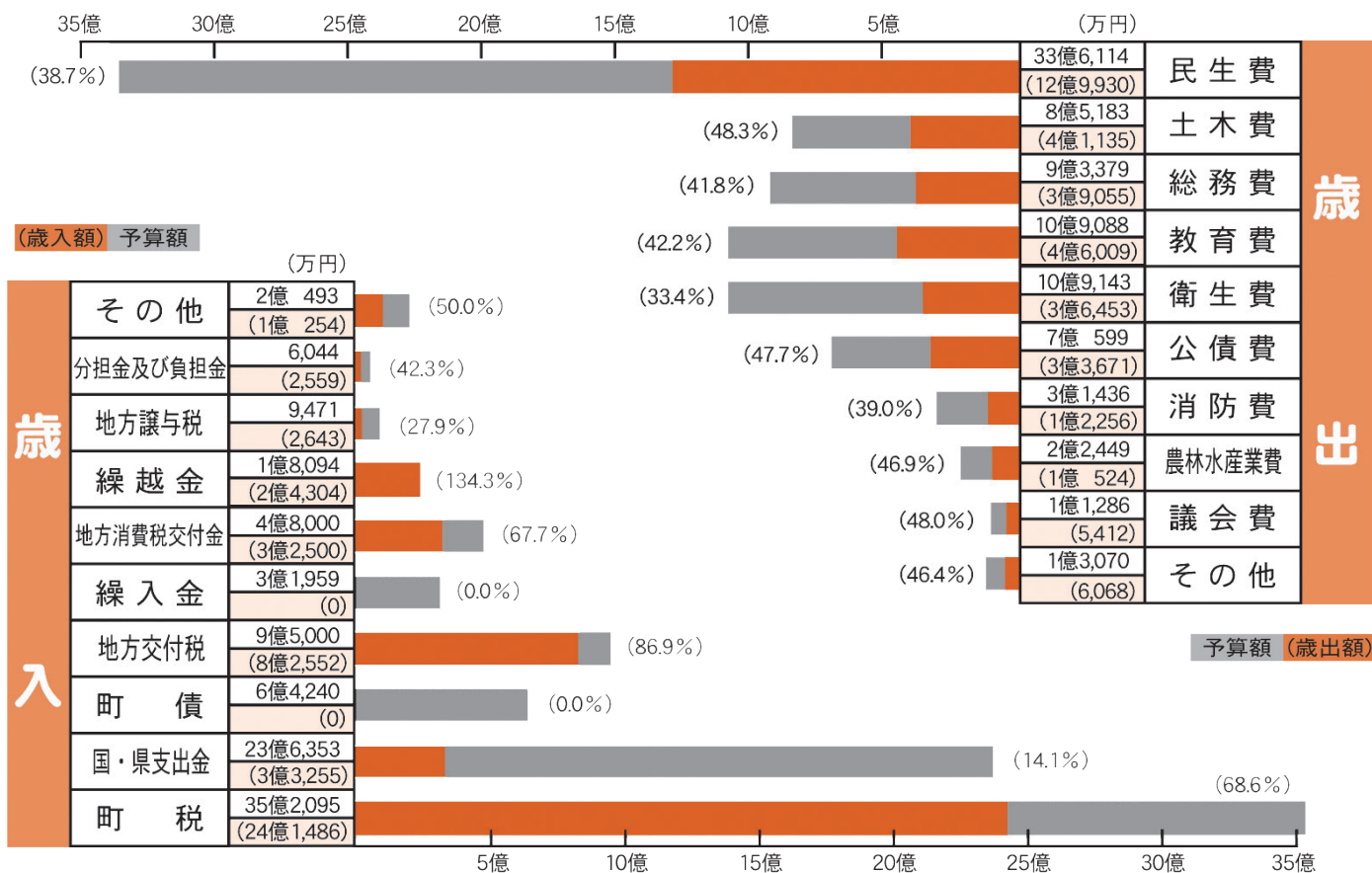

基金現在高 令和4年9月30日現在

基金名	金額	増減率(%) ※
財政調整基金	10億7,906万円	56.6
公共施設整備基金	2億1,661万円	0.0
義務教育施設整備基金	9,701万円	1.0
減債基金	1億1,321万円	0.0
まちづくり基金	1億364万円	0.0
災害基金	990万円	1.0
地域福祉基金	5,643万円	0.0
土地開発基金	8,743万円	0.0
介護保険給付費準備基金	2億750万円	64.5
重要文化財野木町煉瓦窯保存基金	913万円	14.9
一般旅券印紙等購買基金	200万円	0.0
国民健康保険財政調整基金	2億4,824万円	14.7
森林環境譲与税基金	210万円	29.1

公債現在高 令和4年9月30日現在

事業債名	金額	増減率(%) ※
一般会計事業債	67億8,872万円	△5.5
町営墓地事業債	2,711万円	△19.6
水道事業債	6億9,633万円	△4.8
下水道事業債	37億8,108万円	△2.0
合計	112億9,324万円	△4.4

財産現在高 令和4年9月30日現在

区分	土地 (㎡)	建物 (㎡)	
行政財産	本庁舎	24,306.94	5,213.26
	警察(消防)施設	3,308.52	1,022.68
	その他の施設	4,889.70	458.54
公共用財産	学校	213,525.14	47,465.12
	公営住宅	2,084.00	498.36
	公園	288,058.31	447.99
	児童館	2,907.70	1,037.34
	その他の施設	241,454.42	20,728.87
普通財産	117,391.81	1,134.24	
合計	897,926.54	78,006.40	

※令和3年9月30日現在と比較

令和3年度 特別会計等決算状況

特別会計

事業名	歳入	歳出	差引
国民健康保険	27億4,424万円	26億8,680万円	5,744万円
介護保険	22億7,524万円	21億8,367万円	9,157万円
後期高齢者医療	3億3,218万円	3億2,933万円	285万円
町営墓地事業	4,450万円	1,403万円	3,047万円

公営企業会計(消費税込)

水道事業	歳入	歳出	差引
収益的収支	3億9,953万円	3億6,541万円	3,412万円
資本的収支	4,739万円	1億7,001万円	△1億2,262万円

※資本的収入額が資本的支出額に対し不足する額1億2,262万円は、過年度分損益勘定留保資金3,099万円、当年度分損益勘定留保資金8,354万円、当年度分消費税及び地方消費税資本的収支調整額809万円を補てんしました。

下水道事業	歳入	歳出	差引
収益的収支	7億1,937万円	6億1,016万円	1億921万円
資本的収支	4億774万円	6億4,048万円	△2億3,274万円

※資本的収入額が資本的支出額に対し不足する額2億3,274万円は、当年度分損益勘定留保資金1億6,914万円、当年度分消費税及び地方消費税資本的収支調整額1,565万円、当年度未処分利益剰余金4,795万円を補てんしました。

国民健康保険税負担額 および給付状況	区分		保険税負担額	保険給付額
	一般被保険者	1人当たり	65,516円	302,808円
		1世帯当たり	105,293円	486,655円

令和4年度上半期の特別会計等予算執行状況(繰越事業費含む) 令和4年9月30日現在

【特別会計】

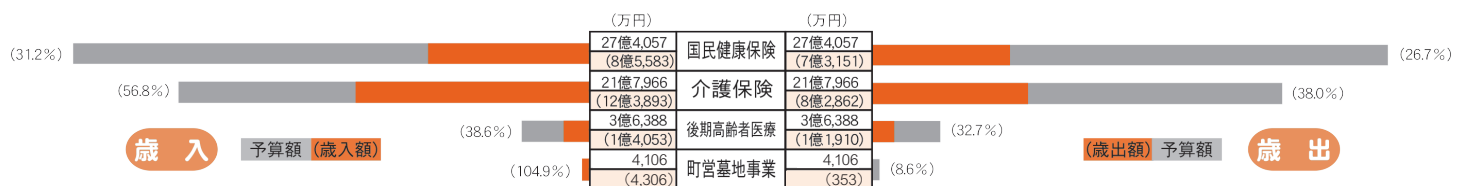

【公営企業会計(水道事業)】



【公営企業会計(下水道事業)】



新型コロナワクチン

オミクロン株対応ワクチン

および 小児コロナワクチン3回目接種

を実施しています

問健康福祉課 ☎(57)4257

※最新情報や詳細は、右記QRコードより町ホームページをご覧ください。

※ご不明点等がありましたら野木町新型コロナワクチンコールセンターへお問合せください。



町ホームページ

野木町新型コロナワクチンコールセンター

☎(57)4186

受付時間：8時30分～17時15分(月曜日～金曜日)

※祝日および年末年始を除く

自治会に加入しましょう！

問総務課 ☎(57)4114

自治会の役割とは？

防災の柱となるものは、「自助」「公助」「共助」の3つと言われています。自らを助ける「自助」、行政による「公助」、そして地域で助け合う「共助」があり、この「共助」の一角を担うのが自治会です。

過去の大きな自然災害において、自治会の力が大きく発揮され、安心して暮らすための助け合いの組織であることが再認識されています。安心・安堵には地域のつながり「共助」が大切です。

自治会への加入は、野木町に住んでいる皆さんにお願いしています。持ち家ではないから、一人暮らしだからなどと思われなくて、いざというとき、困ったとき、お互いに頼り、頼られる関係づくりのために、ぜひ自治会にご加入をお願いします。**自治会に入りたい方は**、お住まいの地域の自治会長へご連絡ください。**自治会長が分からない場合は**町総務課へお問合せください。

自治会では主に次のような活動をしています

1. 災害に強いまちづくり

…自主防災組織の結成、防災訓練等

2. 安心して暮らせるまちづくり

…子ども・高齢者の見守り、防犯灯の設置要望、防犯パトロール、交通事故防止活動等

3. 快適なまちづくり

…地域内の道路・公園の清掃、ごみ集積所の維持管理等

4. ふれあいのまちづくり

…運動会や夏祭りなどの住民同士の親睦・交流を図るためのイベントの開催等

5. 情報の提供

…広報紙や町からの連絡文書の配布・回覧等

※新型コロナウイルス感染拡大防止のため、掲載している事業・イベント等は、中止または日程が変更となる場合がありますので、開催予定について各問合せ先へ事前にご確認くださいようお願いいたします。

2022
11

町からのお知らせ

(野木町役場)0280(57)4111代表 (野木町公式ホームページ)<https://www.town.nogi.lg.jp/>

※町の事業の申込受付は、特に指定のない限り土日祝日、年末年始を除く8時30分～17時15分
(「としょかん」「こどもひろば」「生涯学習」「スポーツ」「野木ホフマン館」「野木エニスホール」を除く)

今月の納期 【介護保険料】 第5期
【国民健康保険税】 第5期 【後期高齢者医療保険料】 第5期

佐川野小(小規模特認校)に通う児童を募集します！

町では佐川野小学校を小規模特認校に指定し、学区外から入学・転入学する児童を募集します。

【小規模特認校とは

～町内のどこからでも通えます～】

魅力や特色ある小規模校を「特認校」に指定し、そこで学びたい子どもたちは、町内のどこからでも就学が可能な制度です。

【佐川野小の特色】

- ・自然豊かな環境で、75名の児童(令和4年9月現在)が生き生き学んでいます。
- ・みんなが主役、誰もが活躍できる場面がたくさんあります。
- ・少人数を生かし、子ども一人一人に寄り添うきめ細かな指導を行います。

【入学・転入学の時期】

令和5年4月1日(新1年生～新6年生)

【主な就学条件】

- ・学校の教育活動・PTA活動等についてご賛同、ご協力をお願いします。
- ・就学期間は、原則、入学・転入学から卒業までです。
- ・登下校は保護者の責任で行ってください。

①12月12日(月)～1月13日(金)

こども教育課(別館)にて受付

8時30分～17時(土日祝日を除く)

問こども教育課 ☎(57)4182

○学校見学会

学校の紹介・授業参観・施設見学を予定しています。ご興味のある方は、ぜひご参加ください。

②12月5日(月)10時～

③令和5・6年度に入学を希望する子、その保護者、他の学校に在学中の子、その保護者

【持ち物】上履き

④11月1日(火)～18日(金)

問佐川野小学校 ☎(56)0888

※見学は随時受け付けていますので、佐川野小学校にご連絡ください。

パブリックコメントを実施します

第2期野木町空家等対策計画(案)

「野木町空家等対策計画」の期間満了に伴う第2期計画の策定にあたり、皆様からのご意見を募集します。

【募集期間】11月1日(火)～30日(水)

【提出先】

〒329-0195 野木町大字丸林571

総合政策部 政策課 政策推進係(移住定住促進班)宛
☎(57)4190

✉seisaku@town.nogi.lg.jp

【閲覧方法】政策課窓口または町ホームページ

【提出方法】

書面により、窓口・郵送・FAX・Eメールで問合せ先へ
※窓口での資料の閲覧・提出は8時30分～17時15分
(土日祝日を除く)

※お寄せいただいたご意見は、後日公表させていただきます。

問政策課 ☎(57)4178

11月開催区 町政地区懇談会開催日程のお知らせ

「町政地区懇談会」を下記のとおり開催します。開催区にお住まいの皆さまはぜひご参加ください。

開催区	日程	時間	場所
佐川野区	11月4日(金)	18:00～19:30	佐川野上公民館
丸林西区	11月5日(土)	10:00～11:30	丸林西会館
中谷区	11月18日(金)	18:00～19:30	中谷生活センター
新橋区	11月19日(土)	9:30～11:00	ホープ館2階
友沼区	11月19日(土)	17:30～19:00	友沼小学校体育館
潤島区	11月25日(金)	18:30～20:00	潤島公民館

【出席者】開催区住民の方、町長・町職員

☑町からの重要施策等説明、自由討議

問政策課 ☎(57)4216

不動産無料相談会のお知らせ

📅12月13日(火)

①9時～9時40分 ②9時45分～10時25分
③10時30分～11時10分 ④11時15分～11時55分

📍役場本館 2階大会議室

👤町内在住者または町内の不動産所有者

📎先着4組(各回1組)※事前予約制

【相談員】栃木県宅地建物取引業協会県南支部理事
※偶数月の第2火曜日に開催予定です。

問政策課 ☎(57)4178

住宅購入をお考えの方へ ～「定住促進補助金」のご案内～

住宅を取得された方を対象に補助金を交付します。
(ただし、建て替えにより取得した住宅は除く)

【要件】※1世帯につき1回限りの交付です。

- ・住宅を取得した時点で40歳以下の方
 - ・転入または転居により新たに住宅を取得する方
 - ・住宅の取得から1年以内に入居した方
 - ・取得した住宅に5年以上定住することを誓約した方
 - ・入居する世帯員(生計同一者含む)が2名以上の方
 - ・住宅が共有名義であるときは、1名のみ申請可能
 - ・世帯員に町税等の滞納がない方
(転入者は前住所地の市区町村税等の滞納がない方)
 - ・住宅取得から1年以内に必要書類を提出した方
- ※申請書類等、詳しくはお問合せください。

【基本額】10万円(新築・中古住宅問わず)

【加算額】

〈転入加算〉2万円加算

- ・申請者が転入後、1年を経過していない場合

〈子ども加算〉3万円加算

- ・18歳以下のお子様がいる場合(人数問わず)

問政策課 ☎(57)4178

おれんじカフェ

「おれんじカフェ」とは認知症の方やその介護をされている方など、誰でも気軽に利用いただける憩いの場です。日頃の悩みや思いなどを同じ立場の人たちと共有しませんか。

📅11月25日(金)14時～15時※途中退出可

📍ひまわり館 📎先着15名 📄無料

🗨️講話「認知症予防の食事について」

📞11月1日(火)～電話または直接町保健センターへ
問健康福祉課 ☎(57)4173

(12) 記号の見方 📅…日時 📍…場所 🗨️…内容 👤…対象者 📎…定員 📄…費用 📞…申込

情報公開制度の運用状況

令和4年4月～9月の情報公開制度の運用状況は次のとおりです。

※情報公開については、
町ホームページをご覧ください。



【1. 公開請求の件数及び処理状況】

請求件数	今回の集計期間内の請求分		8
	前回の集計期間内の請求分で繰り越した件数		0
処理件数	公開件数	全部公開件数	4
		部分公開件数	4
	非公開件数		0
	公文書不存在件数		1
	未決定件数		1

※未決定件数とは、次回の集計期間に公開決定等を繰り越した件数をいいます。

※一件の請求に対し、複数の決定等がなされる場合があるため、請求件数と処理件数は必ずしも一致しません。

【2. 審査請求の状況】

請求件数	今回の集計期間内の審査請求件数		1	
	前回の集計期間内からの繰り越し件数		0	
処理状況	裁決済	認容	0	
		一部認容	0	
		棄却	0	
		却下	0	
		取下げ		0
		審理中		1

問総務課 ☎(57)4114

令和4年秋季全国火災予防運動を実施します

【期間】11月9日(水)～15日(火)の7日間

【運動期間中の実施事項】

毎日19時に、消防団による火災予防サイレンを鳴らします。

※15秒鳴らし、6秒停止を3回繰り返します。

問総務課 ☎(57)4112

令和4年度 第2回緊急地震速報訓練

㊦11月2日(水)10時頃

☎気象庁から訓練用緊急地震速報を配信します。
この訓練は、全国瞬時警報システム(Jアラート)を活用し、Jアラートの受信確認や情報伝達手段の起動手順の確認を行うものです。

【防災無線放送内容例】

- ①チャイム音 
- ②「こちらは、野木町役場です。只今から訓練放送を行います。」
- ③「緊急地震速報。大地震(おおじしん)です。大地震です。これは訓練放送です。」×3回
- ④「こちらは、野木町役場です。これで訓練放送を終わります。」
- ⑤チャイム音
- ※訓練は、災害等が発生した場合または発生が懸念される場合、中止することがあります。

問総務課 ☎(57)4112

Jアラートの全国一斉情報伝達訓練

㊦11月16日(水)11時頃

☎【国】情報を発信

- 【町】①訓練情報を受信
②防災無線および登録制メール「野木町防災たより」の自動起動
③正常に自動起動したか確認

【防災無線放送内容例】

- ①チャイム音
- ②「これは、Jアラートのテストです」×3回
- ③「こちらは、野木町役場です」
- ④チャイム音
- ※Jアラートは、国から直接町民の皆様に対し緊急情報を瞬時に伝達するシステムです。
※訓練は、災害等が発生した場合または発生が懸念される場合、中止することがあります。

問総務課 ☎(57)4112

水道水圧力低下のお知らせ

思川浄水場の受変電設備法定点検のため、水道水の圧力低下等が予想されます。ご理解、ご協力をお願いします。

㊦11月9日(水)23時~翌日5時

問上下水道課 ☎(57)4194

令和4年度 「野木ブランド」認定品を募集します!

町内の優れた地域資源や特産品等の付加価値向上と、町のイメージアップおよび地域経済の活性化につながる「野木ブランド」認定品を、次のとおり募集します。

【応募条件】

- (1)申請者は町税を完納していること。
- (2)野木町を含む栃木県内で生産、製造または加工された商品(一次産品を含む。)であること。
- (3)認定申請のためだけに特別に加工され、または製造されたものでないこと。

【応募期間】

11月1日(火)~12月23日(金)

【応募方法】

申請書を記入の上、申請商品の特徴等が把握できるパンフレット・写真等を添付し、産業振興課にご提出ください。
※申請書等各種様式は、町ホームページにてダウンロードできる他、産業振興課で配布しています。
※認定品(20商品)の一覧は、町ホームページにて確認いただけます。
※詳しくはお問合せください。
問産業振興課 ☎(57)4240

野木町観光協会会員を募集しています 一緒に野木町を盛り上げましょう!!

野木町観光協会では、観光振興および地域の活性化を図るため、町内で行われるイベントの企画や町外での観光PR等を行っています。

観光事業に興味や関心があり、応援したいという会員を募集しています。

野木町観光協会の活動は下記QRコードからご確認いただけます。

- 【主な活動】・観光イベントの企画立案
・町外イベントでの観光PR
・観光先進地への視察研修 など

【会費(年間)】個人 2,000円 法人 5,000円

【会員入会特典】オリジナル缶バッジをプレゼント

☎問合せ先

野木町観光協会
ホームページはこちら⇒



問野木町観光協会(町産業振興課内) ☎(57)4240

第43回野木町産業祭

町の産業を一堂に集めた、産業祭を開催します。

📅11月6日(日)9時～14時

📍野木エニスホール

- 【催し物】・おたのしみ抽選会
 ・農産物共進会および野菜即売会
 ・工業製品等展示即売会
 ・郷土手作り食品等即売会 他

※詳しくは別配布のチラシをご覧ください。
 ※会場内は新型コロナウイルス感染防止対策を実施していますので、ご協力をお願いします。

問産業祭実行委員会事務局(産業振興課内)

☎(57)4175

JAおやま管内でいちご栽培を始めてみませんか？

いちごのパック詰め体験会参加者募集

📅12月10日(土)13時30分～15時30分

📍JAおやま西部集出荷所

(栃木県小山市小袋201)

👤新規にいちご栽培を考えている方

📦いちごのパック詰め体験、圃場見学

🆓無料 定員15名程度

📅11月25日(金)までに問合せ先へ

【持ち物】

動きやすい(汚れてもよい)服装

問JAおやま営農企画課 高山

☎0285(33)4321※8時30分～17時まで



みそづくり講習会

みんなでおいしい味噌を作りましょう。

①11月29日(火)、30日(水)、12月2日(金)9時～

②12月13日(火)、14日(水)、16日(金)9時～

📍町農産物加工施設(友沼4952-1)

👤町内在住者で、3日間参加できる方

定員各回とも先着10名

👉5,400円(材料費、保険料)

- 【持ち物】・エプロン ・白タオル5枚 ・三角巾
 ・長靴(きれいに洗ったもの) ・マスク
 ・味噌を入れる樽(30リットル位のもの)

📅11月8日(火)～11日(金)に参加費を添えて、
 ご本人が産業振興課へお申込みください。

申込初日は整理券を配布予定です。

問産業振興課 ☎(57)4174

シルバー人材センターからのお知らせ 新規会員募集中！

【入会説明会】※要予約、筆記用具持参

📅11月10日(木)14時～15時30分

👤60歳以上の町内在住者

【刃物研ぎ】

📅11月18日(金)10時～15時 費用300円～

【野木町歴史さんぼ塾】～若林コースを予定～

📅11月1日(火)、15日(火) 費用500円/人
 9時30分～11時30分

【スマホの楽校】

📅第2、第5水曜日 費用500円/人
 9時30分～11時30分、13時～15時(初心者向け)

【パソコンの楽校】

📅第3、第4木曜日 9時30分～11時30分
 費用500円/人

【書道教室】※要予約

📅第1、第3、第5水曜日 15時30分～17時
 費用500円/人 📍野木町シルバー人材センター

【お知らせ】

11月6日(日)町の産業祭に出店します。皆様
 お立ち寄りください。

問(公社)野木町シルバー人材センター

☎(56)2137

野木町パートナーシップ宣誓制度 を実施しています

令和4年4月より野木町パートナーシップ宣誓
 制度を導入しています。

本制度は、一方または双方が性的少数者である
 2人が、互いを人生のパートナーとして、日常生
 活において相互に協力し合うと約束した関係であ
 ることを宣誓し、町がそれを証明する制度です。
 婚姻制度とは異なり、法的な権利や義務の付与を
 伴いませんが、宣誓された2人が互いに人生の
 パートナーとして野木町で共同生活ができるよう、
 町として応援するものです。

詳しくは、町ホームページをご覧ください。

問生活環境課 ☎(57)4132



12月4日～10日は「人権週間」です ～人権週間特設相談～

人権週間にちなみ、特設人権相談所を開設します。様々な人権問題について人権擁護委員が相談をお受けします。

📅12月1日(木)9時～12時

(受付は11時30分まで)

📍ひまわり館 多目的室2

※相談は秘密厳守となりますので、安心してご相談ください。

問生活環境課 ☎(57)4132

きらりフェスタ2022の開催

きらりフェスタ2022は、野木町における「協働のまちづくり」をより一層推進していくため、ボランティア団体・個人の普段の活動を知っていただくための場づくりとスキルアップ、地域参加の機会提供並びに、来場者の皆様には、地域で活躍するきっかけを作る場づくりを目的に開催します。

📅11月20日(日)10時30分～14時

📍きらり館

📺模擬店・作品展示等

【主催】ボランティア支援センター利用者協議会
ボランティア支援センター

※新型コロナウイルス感染防止のため、マスクの着用、事前の健康チェック等を行い参加ください。
※駐車場が狭いため来場の際は、乗り合わせ等でお越しください。

問きらり館 ☎0280(23)1231

「妖怪ランド」を作ろう ～わがまちつながり構築事業～

きらりフェスタ2022にて、「妖怪ランド」制作のため、大人と子供で3枚のベニヤ板の下絵にペンキでぬりえをするワークショップを行います。

📅11月20日(日)10時30分～14時

※1回目11時～、2回目12時～、3回目13時～

📍きらり館

📌無料(参加者に記念品あり)

📌先着24名

📌小学4年生以上

📅11月1日(火)～きらり館へ

【主催】のぎまちづくりネットワーク

問きらり館 ☎0280(23)1231

人権講演会「発達障がい特性の理解と共生～みんな違ってそれでいい～」

「発達障がい」をテーマに人権講演会を開催します。障がいの有無にとらわれず、誰もが心豊かに、共に暮らせる社会について考えてみませんか。

📅11月28日(月)13時開場、13時15分開演

📍役場新館2階大会議室

【講師】藤原 雄一 氏(社会福祉法人とちのみ会
こども発達支援センターさの かりん 施設長)

📌先着50名(手話通訳あり) 📌無料

📅11月1日(火)～22日(火)

電話、メールまたは生活環境課窓口で申込み

※マスクの着用をお願いします。また、受付で検温をさせていただきます。

※発熱や体調がすぐれない方のご参加はご遠慮ください。

問生活環境課 ☎(57)4132

✉seikatukankyous@town.nogi.lg.jp

ものづくり講座 第2回 どんぐりでオリジナル小物を作ろう

きらり館では、「どんぐりで、オリジナル小物」を作る、ものづくり講座を実施します。皆様に参加をお待ちしています。

📅12月3日(土)13時30分～16時 📍きらり館

📌町内在住在勤者・地域周辺の方

(小学生4年生以下は、大人同伴)

【講師】潮 容子 氏(個人ボランティア登録)

📌先着10名(組) 📌1人500円(材料費)

※ピンセットをお持ちの方は、持参ください。

📅11月15日(火)～30日(水)までにきらり館へ

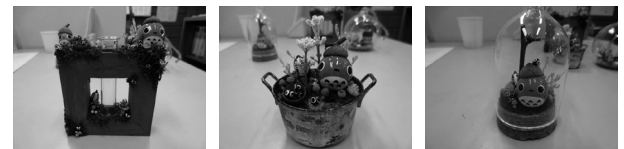

問きらり館 ☎0280(23)1231

多機能端末(証明書交付機)設置のお知らせ

【設置場所】役場本館正面玄関

【利用時間】8時30分～17時15分※木曜日は19時まで

【取得できる証明書】

- ・住民票の写し
- ・印鑑登録証明書
- ・所得証明書
- ・課税証明書

【持参するもの】・マイナンバーカード

問住民課 ☎(57)4126

町からのお知らせ・お知らせ

マイナンバーカードの有効期限をご確認ください

更新対象の方には、J-LIS(地方公共団体情報システム機構)から更新手続きの通知書が送付されます。更新を希望される方は、住民課窓口までお越しください。

※更新手続きは有効期限の3か月前から行うことができます。

問住民課 ☎(57)4126

プチコンサート

音楽等の鑑賞を通して、子どもから高齢者の方までの多世代交流と生きがいづくりの場を提供します。皆様のご来場をお待ちしています。

📅11月17日(木)13時30分～15時

📍ひまわり館 多目的室1 対町内在住者

🎵・手話の歌(手話サークル虹の会)

・ハーモニカとギター演奏
(山中 詔八 氏、富岡 幸男 氏)

・オカリナ演奏(アマリリス)

👤20名 🆓無料

📞11月1日(火)～電話または直接ひまわり館へ

問ひまわり館 ☎0280(33)6878

マイナンバーカード日曜交付のお知らせ

【持参する物(必須)】

- ・カード交付の案内ハガキ ・通知カード
- ・本人確認書類(運転免許証等)

【持参する物(お持ちの方)】

- ・住民基本台帳カード

📅11月13日(日)、27日(日)9時～12時、13時～16時

問住民課 ☎(57)4126

全国一斉「女性の人権ホットライン」強化週間

女性に関する様々な相談について、期間中時間を延長して女性の人権問題に詳しい法務局職員または人権擁護委員がお受けします。

【期間】11月12日(土)～18日(金)8時30分～19時

※土日については、10時～17時

【実施期間】宇都宮地方法務局

栃木県人権擁護委員連合会

☎0570(070)810(ナビダイヤル)

※相談は秘密厳守となりますので、安心してご相談ください。

問栃木県人権擁護委員連合会

宇都宮地方法務局 人権擁護課 ☎028(623)0925

地域デビュー講座 “地域は、あなたのパワーを待っています。”

きらり館では、ボランティア登録団体「のぎまちづくりネットワーク(のぎネット)」との共催事業として、地域デビュー講座を開催します。明るく生き生きと暮らすためにも、あなたの力と時間を地域活動に生かしてみませんか！参加をお待ちしています。

【講座の内容等】

回数	日時	講座内容	講師	場所	募集人数
1	11月24日(木) 10:00～12:00	「エゴ染おもちゃ作り」 組立折り紙(飾りもの)	のぎネット 田部井 氏	きらり館	10名
2	11月30日(水) 8:30～12:00	「サイクリングを楽しもう」 野木宿からホフマン館へ旧跡を訪ねる	のぎネット	きらり館 (8:20集合)	10名
3	12月6日(火)	「ウォーキングを楽しもう」 栃本市ゆかりの文化人を訪ねる 栃本市立文学館・栃本市内等	のぎネット 気楽に歩こう会	野木駅西口 (8:50集合) (電車で移動)	10名
4	12月16日(金) 10:00～12:00	「歴史講座」 鎌倉殿・北条義時と小山朝政のかかわり	のぎネット いいとこ教え隊 大島 氏	きらり館	10名
5	12月22日(木) 10:00～12:00	「ボランティア講座」 バルーンアートを学ぼう	のぎネット こくら工房(うしさん)	きらり館	10名

📍町内在住在勤者、周辺地域のシニアの方 📅11月1日(火)～15日(火)までに問合せ先へ ※先着順
🆓無料(ただし、2・3回は保険料100円負担)※第3回については、昼食・電車運賃は自前をお願いします。
※新型コロナウイルス感染防止のため、マスクの着用、事前の健康チェック等を行い参加ください。

問きらり館 ☎0280(23)1231

宇都宮共同高等産業技術学校 (職業訓練校)令和5年度訓練生募集

【特色】

多彩な講師陣がマンツーマンで指導します。また、国家試験の2級技能検定(建築設計科は非該当)を受検する際、学科試験が免除されます。

【対象者】

- ・各学科に関連する事業所等に就職している方で、雇用保険または建設業の一人親方等の労災保険に加入している方。(加入予定者も含む。)
- ・再就職の準備中の方も入校することができます。
- ・その他の入校希望者も相談に応じます。

【募集人員および訓練期間】

学科	募集人員	訓練期間
木造建築科	10名	3年
豊科	10名	2年
建築設計科	10名	2年
広告美術科	10名	2年

【募集期間】

令和5年3月11日(土)まで

【申込み先】

下記の問合せ先まで直接持参するか郵送してください。なお、お電話をいただければ入学願書や入学案内等を郵送します。

【受付日】火曜日～土曜日(10時～16時)

問宇都宮共同高等産業技術学校

☎028(622)1271



ホームページ

県南産業技術専門学校 令和5年1月訓練生募集

【訓練科・定員】

〈6か月コース〉板金溶接科 5名

〈3か月コース〉CAD基礎科 10名

【訓練期間】

1月6日(金)～6月22日(木) 6か月

1月6日(金)～3月24日(金) 3か月

【対象者】

就職のための技術を身につけたい方(求職者等)

【費用】

受講料無料(テキスト代等自己負担あり)

【募集期間】11月1日(火)～12月2日(金)

【選考日】12月14日(水)

※施設内見学は随時受付けています。

※求職登録されている方はハローワークを通してお申込みください。

問栃木県立県南産業技術専門学校

☎0284(91)0803

令和5年度・令和6年度 小山広域保健衛生組合入札参加者資格審査の申請について

【受付期間】11月7日(月)～25日(金)※必着

【提出方法】郵送(郵便書留)

※小山広域保健衛生組合管内市町に本社または支店等を有する方は持参による提出もできます。(土日祝日を除く)

【提出先】

〒323-0043 栃木県小山市大字塩沢604番地
小山広域保健衛生組合 建設政策課 政策係 宛

【申請書類および申請要領の入手方法】

申請書は小山広域保健衛生組合建設政策課窓口または小山広域保健衛生組合のホームページにて入手できます。



【ホームページ】

(小山広域保健衛生組合⇒建設政策課⇒入札・契約)

問小山広域保健衛生組合 建設政策課 政策係

☎0285(22)3228

家計調査にご協力ください

総務省では、世帯における家計収支の実態を明らかにするため、家計調査を実施しています。

このたび、令和4年5月から調査を実施している野木町内の対象地区にて、11月に調査世帯の交替が行われます。調査をお願いするお宅には、栃木県知事発行の調査員証を携帯した調査員が訪問させていただきますので、ご協力をお願いします。

また、これまでご協力いただきました世帯の皆様には、この場をお借りして感謝申し上げます。

※本調査において個人情報保護されます。

問栃木県統計課生活統計担当

☎028(623)2245

税理士会栃木支部の無料相談会

☎11月14日(月)

9時30分～12時、13時30分～16時まで

所 栃木税務署2階(栃木市河合町1-29)

対 町内在住者

定 10名(30分ごとの予約制)

料 無料 容 税に関する無料相談

日 11月10日(木)までに問合せ先へ

(10時～12時・13時～15時)

問 関東信越税理士会栃木支部事務局

☎0282(24)4681

インボイス制度説明会のお知らせ

今まで消費税の申告をしたことがないなど、消費税の基本的な仕組みから知りたい方向けに、インボイス制度に関する説明会を開催します。

	開催日	開催時間	申込期限
1	11月28日(月)	【午前の部】10時～11時 【午後の部】14時～15時	11月24日(木) 17時まで
2	12月14日(水)	※午前・午後いずれか でご参加ください。	12月14日(水) 17時まで

①先着各回20名 ②事前登録制 ③無料

④消費税の基本的な仕組み

インボイス制度の基本的な事項

⑤栃木税務署 2階会議室

(栃木市河合町 1-29 栃木地方合同庁舎)

⑥問 栃木税務署 個人課税第一部門

☎0282(22)1716(直通)

確認しましょう!最低賃金一改正発効は令和4年10月1日から
栃木県最低賃金が時間額913円に!

栃木県最低賃金は、栃木県の区域内の事業場で働くすべての労働者とその使用者に適用されます。

詳しくは、下記または最寄りの労働基準監督署にお問合せください。

問 栃木労働局労働基準部賃金室 ☎028(634)9109

個人事業税の納税について

11月は、令和3(2021)年中に個人で事業を営まれていた方の第二期分の納期となります。

納期限は、11月30日(水)ですので、最寄りの金融機関等で納付してください。

なお、第二期分の納付書は第一期分と併せて8月に発送済みです。紛失等ありましたら、以下のお問合せ先までご連絡ください。

問 栃木県栃木県税事務所 ☎0282(23)3414

広告

あうちのお困りごと
ダスキンがスピード解決
ネズミ駆除サービス

 ☎0280(48)4891
ダスキン古河南支店 古河市中田1276-1
 害虫の予防・駆除のご相談(見積)は無料です。



野木エニスホール

問 野木エニスホール ☎(57)2000

○お問合せは、火曜日を除く8時30分～17時
 ※ご来場の際、マスクの着用を必ずお願いします。
 また、入場時には検温をさせていただきます。
 ※発熱や体調がすぐれないお客様の入館はご遠慮いただきます。



えにす寄席

春風亭柳橋師匠(野木町観光大使)をはじめとした、豪華6名の出演者が会場を賑わせてくれます。

☎12月4日(日)開場14時 開演14時30分

所 野木エニスホール小ホール 全席自由

【出演者】春風亭柳橋、桂文治、きょうこ、
 桂鷹治、昔昔亭昇、桂空治

¥チケット発売中

一般2,800円 / 高校生以下1,000円



【春風亭柳橋】

- ・落語芸術協会副会長
- ・野木町観光大使



【桂文治】



ミュージックフェスティバル 2022 のぎおん

野木町観光大使でもあり、ドイツ国家演奏家資格を有する鈴木孝佳氏によるコンサート。

午前は子供向け、午後は一般向けのプログラムの2部構成で、子供から大人まで楽しめる内容となります。

☎12月25日(日)

①午前(A公演):子供向け弦楽公演

開場10時 開演10時30分

②午後(B公演)

:3台のピアノを使った公演

開場14時 開演14時30分

所 野木エニスホール大ホール 全席指定

¥チケット発売中

一般2,000円 / 子供500円(6歳～12歳)

※未就学児についてはお問合せください。

【主催】野木町教育委員会 / Music of Life



つどい

第8号

発行日：令和4年11月

こんにちは！野木町交流センター「野木ホフマン館」です。
今回の「つどい第8号」でお届けするのは、概ね次のとおりです。

- 野木ホフマン館の近況と事業
- 野木町煉瓦窯のおはなし その⑧
- 自然豊かな渡良瀬遊水地 その⑦

【野木ホフマン館の近況と事業】

今年は「秋フェスタ」が10月6日(木)～9日(日)にかけて行われました。令和元年は台風で、令和2～3年は新型コロナウイルス感染症対策で中止を余儀なくされましたが、4年ぶりの開催ととちぎ国体が重なり、多くのお客様にお越しいただき大変盛況でした。ご来場誠にありがとうございました。(写真：煉瓦窯秋フェスタ)

さて、今年も野木町煉瓦窯の北側にある落葉高木メタセコイア並木が11月中旬頃から色鮮やかに紅葉を迎え、11月18日(金)から12月18日(日)の間、日没(17時前後)から18時までの短い時間ですがライトアップします。このメタセコイア並木道・煉瓦窯とのコラボ写真を目当てに多方面から多くの方が撮りに来ます。紅葉が終わりかけると落葉がはじまり、並木道に絨毯が敷かれたようになります。この絨毯は随時片付けをしていますが、メタセコイア並木の紅葉を見に来ませんか。



野木町煉瓦窯のおはなし その⑧

現在の赤煉瓦（普通煉瓦）の寸法は「長さ21cm×幅10cm×厚さ6cm」と決まっていますが、野木町煉瓦窯が建てられた明治時代には統一規格がありませんでした。

幕末から明治初期にかけて日本に煉瓦が導入されたばかりのころは、建物にあわせた煉瓦を注文に応じて作っていたため、煉瓦の大きさは建物や煉瓦工場ごとに少しずつ異なっていました。

煉瓦の需要が増えていくにつれて、煉瓦工場は注文を受ける前に煉瓦を作っておく「大量見込み生産」を行うようになります。そこで煉瓦の生産と施工の効率をさらに上げるため、地域ごとに煉瓦の大きさの基準ができていき、明治時代後半には、おおよそ数種類にまとまりました。

日本における煉瓦の統一規格が決められたのは、1925（大正14）年のことです。この日本標準規格は、現在の日本産業規格に引き継がれました。

煉瓦の大きさ（単位はcm）

明治38年時点での主な煉瓦の大きさ

並形	22.4×10.6×5.3
東京形	22.7×10.9×6.06
作業局形	22.7×10.9×5.6
山陽型	22.7×10.7×7
山陽新形	21.8×10.5×5.2



現在のものより厚さが薄いものが多かったようです。

現在の煉瓦寸法 21×10×6

（日本産業規格）

煉瓦の基本的な形は直方体ですが、それ以外の形の煉瓦(異形煉瓦)もあります。野木町煉瓦窯にも使われている三角柱の形の煉瓦やくさび形の煉瓦は、アーチやヴォールト(奥行きのあるアーチ構造)のような曲面を作るのに使われます。(つづく)



←野木町煉瓦窯7号窯入口

アーチ部分はくさび形の煉瓦
写真ではわかりにくいですが、
上側が広く下側が狭い形です

アーチの立ち上がり部分
は三角柱の煉瓦

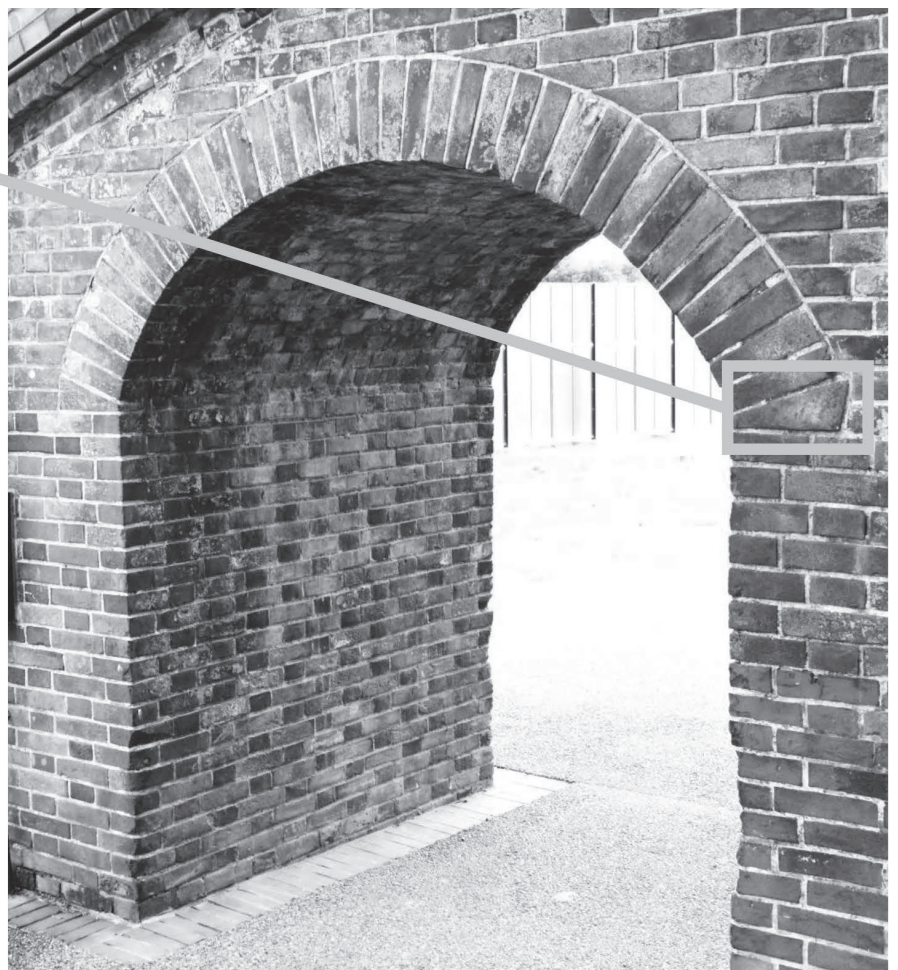

野木町煉瓦窯東側階段下→

自然豊かな渡良瀬遊水地 その①

渡良瀬遊水地の造成 ～遊水地化事業～

渡良瀬遊水地の洪水調節化計画は、第3調節池が平成9年度に供用開始をしたことで、渡良瀬遊水地には、3つの調節池が完成しました。洪水調節・治水のための調節地の各施設、周囲堤・囲繞堤・越流堤・排水門・地内水路の役割をご説明します。

【周囲堤（しゅういてい）】遊水地全体を囲う堤防で、人々の住む所（堤内地）と河川（堤外地）を分ける堤防で、この部分が壊れると住宅地は浸水するので重要な堤防です。

【囲繞堤（いぎょうてい）】遊水地内部の河道部と調節池を区切る堤防で、洪水の水位が高くなった時に大きな調節機能を発揮します。

【越流堤（えつりゅうてい）】洪水が一定の水位以上になった場合に調節地に流入させるために囲繞堤の一部を低くしてある所が越流堤です。遊水地内には4箇所あります。

【排水門（はいすいもん）】洪水の初期に水門を閉め調節地内に洪水を取り入れるための容量を確保します。洪水が収まった後に排水門を開けて調節池内の水を排出します。各調節池に一つずつあります。

【地内水路（ちないすいろ）】調節池内にたまった水を速やかに排出するための水路です。

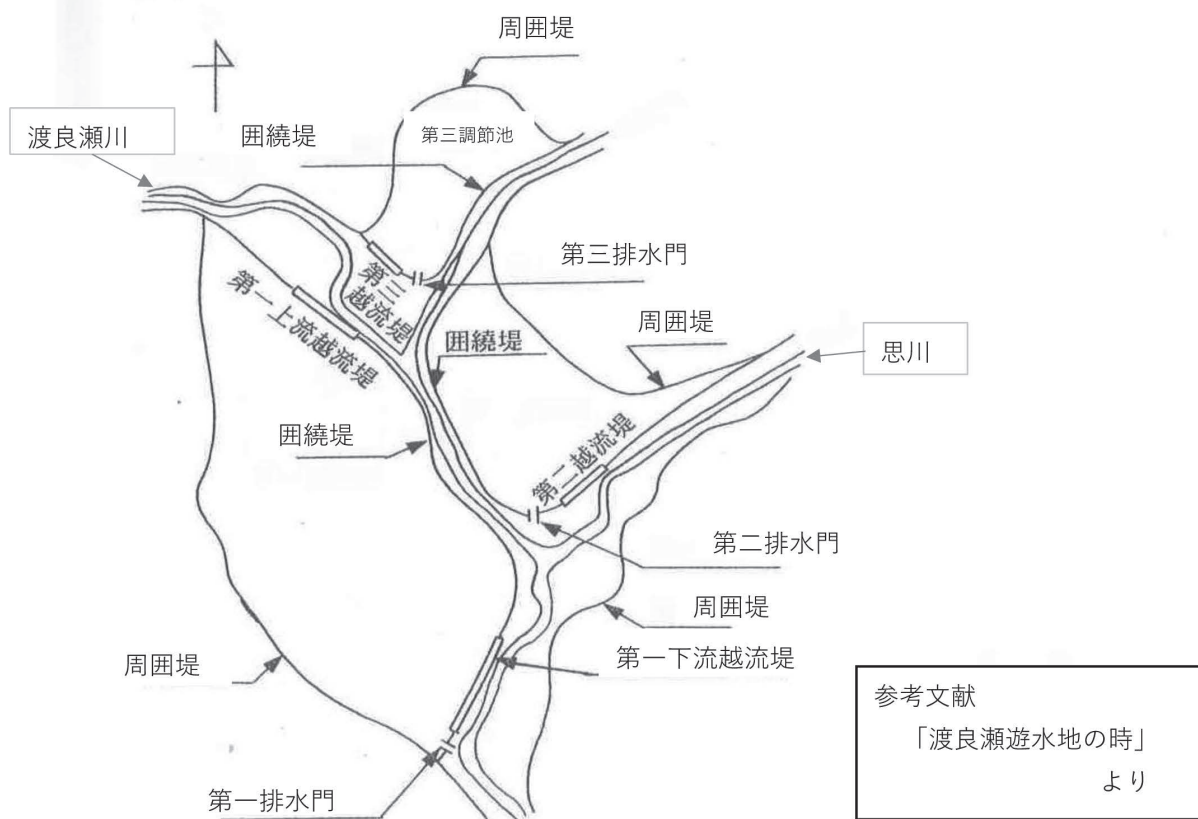

渡良瀬遊水地の近況

野鳥の宝庫である渡良瀬遊水地に今年ももうすぐ冬鳥が飛来します。渡良瀬遊水地のシンボルバード「チュウヒ」はヨシ原を狩場とする猛禽類ですが、飛行姿は勇猛です。多くのカメラマンが毎年「チュウヒ」「ハイイロチュウヒ」の飛行姿を撮影に来ます。あなたも勇猛な飛行姿を見に足を運んでみませんか。

野木町交流センター

(野木ホフマン館)

開館日：火曜日～日曜日

9:00～18:00

(月曜日が国民の祝日の場合は
開館、翌平日休館)

〒329-0114

野木町大字野木3324-10



としょかん

問町立図書館 ☎(57)2811
 ○開館時間は、9時30分～18時
 ※貸出カードは3年毎に更新が必要です。更新の際は身分証明書の提示をお願いします。



図書館読書サロン

～好きな作品について話し合しましょう～
 心を揺さぶられた本、楽しく読んだ本、考えさせられた本などを紹介しあい、読書の楽しさの輪を広げましょう。作品の種類を問いません。
 日 11月13日(日)13時30分～15時
 所 図書館2階研修室 定 10名 申 不要 料 無料
【主催】読書のまちづくり応援団
 問松澤 ☎090(7730)1966



秋の図書館音楽会

日 11月20日(日)
 13時30分～14時 フェアリーベルによるハンドベルの演奏
 14時～15時30分 リクエスト曲の演奏
 ※お好きな曲をご持参ください(1曲当たり20分以内)
 所 図書館2階ホール 定 25名 申 不要 料 無料
【共催】読書のまちづくり応援団
 ひまわり真空管クラブ
 問藤間 ☎080(3122)6543



銀幕座

～大画面で♪大迫力の映画を楽しみましょう～

日 11月19日(土)10時～11時30分頃
 所 図書館2階ホール 定 先着30名
 容 **【子供向け】**ペット
 ※詳細は図書館ホームページ等をご覧ください。
【主催】Cine-PAL



図書館シネマ

日 11月19日(土)13時30分～15時40分頃
 所 図書館2階ホール 定 先着30名
 容 **【一般向け】**ジュラシック・ワールド
 ※詳細は図書館ホームページ等をご覧ください。



おはなし会

☆昔話の会「子どものためのおはなし会」

～秋のおはなし会～
 対 3歳位～小学生
 日 11月6日(日)15時～15時30分
 容 「ひなどりとネコ」(おはなし)
 「おなかのかわ」(絵本)

☆しゃぼんだま(図書館職員)

日 11月12日(土)11時～11時30分
 容 ♪絵本よみきかせ♪工作等
 対 幼児～小学校低学年

☆ピノキオ

日 11月15日(火)、22日(火)、29日(火)
 11時～11時20分

対 幼児

容 ♪絵本よみきかせ♪紙芝居♪手あそび
 ※会場は2階ホールです。

※対象は目安ですので、お気軽にご参加ください。



ブックスタートフォローアップ事業 わらべうたと絵本であそぼう!

☆ひよこの会

日 12月1日(木)11時～11時30分
 容 ♪わらべうた♪絵本あそび 定 先着8組
 所 図書館2階ホール 対 4か月～1歳まで
 申 当日までに電話または直接図書館へ



第14回 クリスマスおはなし会

日 12月11日(日)
 ①10時30分～11時(開場10時15分)
 ②13時30分～14時(開場13時15分)

所 図書館2階ホール
 対 幼児～小学校低学年
 定 各回先着25名
 申 11月27日(日)までに電話または直接図書館へ



【プログラム】

※午前・午後共に同じプログラムです。

- ・雪だるまのダンス
- ・ブラックパネルシアター
- ・ハンドベル
- ・ペープサート「しんせつなともだち」など

【主催】絵本の会

【後援】野木町教育委員会/野木町立図書館



第6回図書館まつり

日 11月26日(土)10時～15時

◆子どものイベント

おはなし会、フェルトのしおりづくり、
図書館探検、工作教室、的当てゲーム

◆大人のイベント

下野新聞講座、銀幕座「フリー・ガイ」

日 12月3日(土)9時30分～15時

所 図書館2階ホール

◆リサイクル市

本の有効活用のために希望者に無償でお譲り
いたします。譲渡数は、午前中お1人様20点
まで。その後は状況により変更します。今年度は、
LDを出品いたします。お持ち帰りのための袋
等は、各自ご用意ください。

※詳細はホームページ等をご覧ください。内容は
変更になる場合があります。



生涯学習

問 町公民館 ☎(57)4188

○講座・教室の申込受付は、月曜日・祝日を除く
8時30分～17時



町民大学 「金融の基礎知識と資産形成」

日 プログラム参照 所 町公民館

定 各回先着20名 対 町在住在勤者 料 無料

申 11月5日(土)～18日(金)までに町公民館へ

※6日(日)からは電話申込み可能

	日時	内容	講師
前編	11月30日(水) 14:00～16:00 12月3日(土) 14:00～16:00	お金を取り巻く環境 などから、将来のため にお金を増やすこと について考えま しょう。	株式会社 足利銀行
後編	12月7日(水) 14:00～16:00 12月10日(土) 14:00～16:00	どんな方法でお金を 増やすか、その方法 を学びましょう。	

※同じ内容のプログラムをそれぞれ2回実施します。

ご都合の良い日にご参加ください。

※原則として前後編両方への参加をお願いします。



門松づくり教室

～日本の伝統 手作り『門松』で新春を飾る～

日 12月17日(土)9時30分～12時

所 町公民館第1・2研修室

【講師】

オピニオン友の会、太平少年自然の家職員

対 町内在住者

料 1組1,000円(材料費)

定 先着10組

(1組3名以内/個人・親子等での参加可)

申 12月2日(金)～9日(金)

参加費を添えて、直接町公民館へ

問 生涯学習課 ☎(57)4176



町制60周年記念 令和5年 野木町はたちを祝う会

はたちを祝う会を次のとおり行います。現在、
町外に住所を移している20歳になる方で、参加
を希望する場合は、11月24日(木)までにご連絡
をお願いします。なお、連絡が遅れても参加でき
ます。

日 令和5年1月8日(日)

10時～(受付9時20分～)

所 野木エニスホール

容 式典・記念写真撮影

対 平成14年4月2日～平成15年4月1日に生ま
れた町在住者および本町出身者

※案内状は、11月中に届くように発送します。

新型コロナウイルス感染防止のため、ご来場
の際は以下のことにご協力ください。

- ・ 予め検温をしていただき、風邪、熱等の症状の
ある方はご遠慮ください。

- ・ 当日は、マスクの着用をお願いします。

- ・ 会場内への入場は、成人者ご本人様のみとさせ
ていただきます。

- ・ 必要に応じて氏名や連絡先を保健所などの公的
機関に提供する場合があります。

問 生涯学習課 ☎(57)4188



読み聞かせ英会話講座

英語の先生の絵本の読み聞かせと会話を楽しみませんか。

日 12月3日(土) 9時30分～11時30分

所 町公民館 定 先着10組 料 無料

【講師】ジェラルディン 氏

対 年長～小学校3年生の子どもと保護者

申 11月16日(水)～24日(木) ※月曜日・祝日を除く
町公民館へ来館にて申込み

※17日(木)からは電話申込み可能

※途中の入退はご遠慮願います。



スポーツ

○講座・教室の申込み受付は、月曜日・祝日を除く
8時30分～17時

○元気の出るスポーツクラブの受付は、月曜日・
土日祝日を除く9時～17時



柔道体験教室

日 12月2日(金)・3日(土)・7日(水)・9日(金)・
10日(土) 計5回 19時～20時30分

※10日(土)は17時30分～20時

所 野木中学校 武道館 定 20名程度

対 幼児～一般まで、年齢関係なく 料 無料

容 体操、回転運動、受け身、基本の動作の練習等、
体験見学

申 11月1日(火)～30日(水)

【服装】運動しやすい服装

※柔道着の貸し出しも行っていきます。

※10日(土)は、近隣チームとの合同稽古を予定
しています。

問 野木町柔道クラブ ☎070(8503)1786

✉nogi.judo.club@gmail.com



第20回町長杯 グランドゴルフ大会

日 11月17日(木) 予備日:11月24日(木)

所 あじさい公園 【種目】男女別 個人戦

申 11月17日(木)までに問合せ先へ

問 町グラウンドゴルフ協会 伴 光夫

☎(56)0155 ☎090(4369)1147



第45回野木町剣道選手権大会

日 12月4日(日) 集合8時30分 所 野木中学校 武道館

対 町内在住在勤者および町内道場登録者

【種目】個人戦

・一般男子の部 ・壮年男子の部 ・一般女子の部

・中学生男子の部 ・中学生女子の部

・小学生1・2年生の部 ・小学生3・4年生の部

・小学生5・6年生の部 ・初心者の部

料 1人1,000円(町連盟登録者以外の方)

申 11月17日(木)までに問合せ先へ ※FAXも可

問 岩崎 統一 ☎(56)1274(18時～20時)



野木ホフマン館

問 野木ホフマン館

☎0280(33)6667 ☎0280(33)6668

○講座・教室の申込受付は月曜日を除く9時～17時



歴史体験講座

古代のアクセサリー「勾玉」を作ってみよう

日 11月27日(日) 14時～16時

所 野木ホフマン館 研修室

【講師】栃木県埋蔵文化財センター職員

対 町内在住在勤者・近隣の方 定 先着12名

料 1人100円(材料費、当日集金します)

申 11月5日(土)～20日(日)

電話または直接野木ホフマン館へ

※汚れてもよい服装でタオル等をお持ちください。

※小学3年生以下の方は保護者同伴



絵画教室・煉瓦窯編

日 11月19日(土) 9時30分～12時

対 町内在住在勤者で、水彩画の経験のある方
(小学生は保護者同伴)

所 野木ホフマン館 研修室、煉瓦窯敷地内

定 20名 料 無料 【持ち物】水彩道具一式

※紙は4号～6号までのサイズでご用意ください。

※屋外で写生できる準備をお願いします。

【講師】日本水彩画会会員 村田 安旦 氏

申 11月1日(火)～13日(日)

電話または直接野木ホフマン館へ

※完成作品は、希望者のみイベント等で展示します。

相談コーナー

名称	日時	場所等	内容・対象	相談員	問い合わせ先
総合相談	月～土曜日(祝日を除く) 8時30分～17時15分	ひまわり館	健康・福祉および 子育てなど	社会福祉士 保健師	ひまわり館 ☎0280(33)6878
心配ごと相談	11月2日(水) 10時～12時	ホープ館	日頃の悩みなど日 常生活について	民生児童委員 保護司 人権擁護委員	町社会福祉協議会 ☎(57)3100
野木町地域包括 支援センター	月～金曜日(祝日を除く) 8時30分～17時15分 (緊急時は上記以外でも)	【本センター】 ひまわり館 【サブセンター】 ホープ館内	高齢者についての 介護相談・総合的 な相談	保健師 社会福祉士 介護支援専門員	本センター ☎(57)2400 サブセンター ☎(23)2200
こころの相談	11月14日(月)(要予約) ①10時～10時50分 ②11時～11時50分	町保健センター	メンタルヘルス相談	心理士	健康福祉課 ☎(57)4171
よりそい ホットライン	24時間いつでも	電話相談 ☎0120(279)338	生活の困窮、心の悩み、 暴力被害、仕事、自殺 念慮などの幅広い悩み	相談員	一般社団法人社会的包 摂サポートセンター
いのちの電話	365日24時間 (毎月10日はフリーダイ ヤル実施日)	【電話相談】 ○365日24時間 ☎028(643)7830 ○毎月10日(フリーダイ ヤル実施日) ☎0120(783)556	自殺予防相談	相談員	栃木のいのちの 電話事務局 ☎028(622)7970
子育てサロン	11月21日(月) 10時～12時	新橋児童館	子育てについて	児童館職員・子育てサロ ンボランティアえくぼ	新橋児童館 ☎(57)9155
	11月28日(月) 10時～12時	あかつか児童センター		センター職員・子育てサロ ンボランティアえくぼ	あかつか児童センター ☎(54)1440
健康相談	毎週水曜日(祝日を除く) 午前中(要予約)	町保健センター	健診結果や健康に ついて	保健師 栄養士	健康福祉課 ☎(57)4171
幼児ことばの 教室	月～金曜日(祝日を除く) 9時～12時、13時～17時	幼児ことばの教室 (ひまわり館) (窓口:こども教育課)	ことばの発育で気 になる事など	言語聴覚士	幼児ことばの教室 ☎(57)4209
教育相談	月～金曜日(祝日を除く) 9時～12時、13時～17時	こども教育課	児童生徒・保護者の方の 悩み、教育に関する相談	相談員	こども教育課 ☎(57)4209
あすなろ教育 相談	月～金曜日(祝日を除く) 9時～12時、13時～15時	あすなろ教室相談室 (町武道館裏)	不登校に関する相 談	相談員	あすなろ教育相談室 ☎(57)4189
野木町障がい 者虐待防止セ ンター	(来所)月～金曜日 (祝日を除く) 8時30分～17時15分 (電話)随時	○来所 町保健センター ○電話相談 (平日)(57)4196 (休日・夜間) 090(3246)2260	障がい者の虐待に ついての相談・通報	町職員	健康福祉課 ☎(57)4196
障がい者相談	月～金曜日(祝日を除く) 8時30分～17時15分	ひまわり館	障がいのある方、発達 に障がいのあるお子さ んとその家族など	相談支援専門員	ライフサポート センターゆめ ☎(33)6951
	月～金曜日(祝日を除く) 10時～17時	NPO 法人みらい (丸林 371-12)			NPO 法人みらい ☎(57)2673
パソコンサロン	11月10日(木) 13時30分～15時30分 11月19日(土) 9時30分～11時30分	町公民館	パソコン初心者対 象の相談室	パソコンサロン会員	町公民館 ☎(57)4177
交通事故巡回相談	毎月第2・第4火曜日 10時～11時20分 13時～14時20分	小山市役所 市民相談室 (市役所地下)	交通事故での損害賠 償や示談交渉など	交通事故相談員	県民プラザ ☎028(623)2188
不動産無料相談	毎月23日(土日祝に重な る場合はその前日) 13時30分～16時30分 (要予約)	(公社)栃木県宅地建物 取引業協会県南支部 (栃木市大宮町 2617-15)	土地・建物など不動 産取引に関する相談	(公社)宅地建物取引業 協会の相談員	(公社)栃木県宅地建物 取引業協会県南支部 ☎0282(27)9088

※新型コロナウイルス感染拡大防止のため、掲載している事業は、中止または日程が変更となる場合がありますので、開催予定について各問合せ先へ事前にご確認くださいませようお願いします。

名称	日時	場所等	内容・対象	相談員	問い合わせ先
人権・行政 合同相談	11月9日(水) 9時～12時 【受付は11時30分まで】	ひまわり館	・人権に関する相談 ・行政の仕事に関する意見、要望、相談	人権擁護委員 行政相談委員	生活環境課 ☎(57)4132
みんなの 人権110番	月～金曜日(祝日を除く) 8時30分～17時15分	電話相談 ☎0570(003)110	人権問題についての相談 (差別や虐待、パワハラ、嫌がらせ、いじめなど)	相談員	宇都宮地方法務局 ☎0570(003)110
女性の人権 ホットライン	月～金曜日(祝日を除く) 8時30分～17時15分	電話相談 ☎0570(070)810 (全国共通)	夫・パートナーからの暴力やストーカー行為、女性に対する差別など、女性をめぐる様々な相談	相談員	宇都宮地方法務局 ☎0570(003)110
子どもの人権 110番	月～金曜日(祝日を除く) 8時30分～17時15分	電話相談 ☎0120(007)110 (全国共通・通話料無料)	いじめや体罰、虐待など、子どもの人権問題に関する相談	相談員	宇都宮地方法務局 ☎0570(003)110
DV相談	月～金曜日(祝日を除く) 8時30分～17時15分	生活環境課	配偶者・パートナーからの身体的、精神的、性的などの暴力に対する相談	町職員	生活環境課 ☎(57)4154
児童虐待相談	月～金曜日(祝日を除く) 8時30分～17時15分	こども教育課 ☎0280(57)4138	児童虐待についての相談・通告	町職員 相談員	こども教育課 ☎(57)4138
	24時間いつでも	(休日・夜間) 児童相談所全国共通 ダイヤル ☎189(いちはやく)			
子ども家庭総合 支援拠点	月～金曜日(祝日を除く) 8時30分～17時15分	こども教育課	子育てについての心配ごとや子どもからの悩みごと相談	町職員 相談員	こども教育課 ☎(57)4138
行政書士専門 相談	開催中止				町社会福祉協議会 ☎(57)3100
法 律 (弁 護 士) 相 談	11月17日(木)要予約 10時～12時 【12月の開催日】 12月15日(木)10時～12時 (11月18日(金)～予約受付)	ホープ館	財産・扶養・土地・金銭 貸借・賠償・離婚などの 問題に関する相談 ・原則年度内に2回まで	弁護士	町社会福祉協議会 ☎(57)3100
法テラス	平日 9時～21時 土曜 9時～17時	サポートダイヤル ☎0570-078374	法的な困りごと	相談員	法テラス栃木 ☎0570-078318
	平日 9時～21時 13時～16時	法テラス栃木 ☎0570-078318			
栃木県司法書 士会総合相談 センター	【小山会場】 毎月第3土曜日(要予約) 10時～15時	【小山会場】 小山商工会議所 1階談話室	不動産関係、会社 関連、裁判所手続 関連、成年後見関 連の相談、供託、 消費者金融会社等 の借金整理	司法書士	司法書士会 ☎028(614)1122
行政書士電話 相談センター	月～金曜日(祝日を除く) 9時～17時	電話相談 ☎028(638)0919	成年後見・相続・遺 言・契約書・許認可	行政書士	行政書士会 ☎028(638)0919
消費生活相談	月～金曜日(祝日を除く) 9時～12時 13時～16時	町産業課内 消費生活センター	契約や取引に関する 消費者トラブル	相談員	町消費生活センター ☎(23)1333
借金で悩んで いませんか	月～金曜日(祝日を除く) 8時30分～12時 13時～17時	電話または面談 ☎028(633)6294	専門の相談員が丁寧 にお話を伺います	相談員	財務省関東財務局 宇都宮財務事務所 ☎028(633)6294

人権標語

君は君、私は私 自分の色を大切に

友沼小学校 おかだ まなみ 岡田 愛未

(令和4年度人権啓発カレンダー掲載作品審査会での優秀作品から選出したものです)

ゆ〜らんど(野木町健康センター)お知らせ

★11月のお風呂 温泉《西那須野温泉大鷹の湯》…(男女露天風呂)26日(土)・27日(日)

★毎週金曜日 かわり湯…季節の湯

【催し物】

★フィットネススタジオ：毎週木・金・土曜日※トレーニングシューズをご持参ください。

★優しいヨガ教室：14日・28日(隔週月曜日13時～14時30分)

★ネイル・フェイシャル・ハンドケア：14日(月)10時30分～15時30分

★健康麻雀(自動卓)：毎週水曜日、第1・3・5日曜日 1部：10時～13時 2部：13時30分～16時30分

※ゆ〜らんどに入館する際に入場料が必要になります。※酒類の持ち込み禁止

※都合により変更、臨時休館になる場合がございます。詳しくはお問合せください。

住所 野木町南赤塚1514

電話 0280(57)0755

指定管理者 宮ビルサービス(株)

休館日 火曜日

開館時間 10時～20時

キラ輪号★をご利用ください



キラ輪号は、町の中なら「どこからでも、どこへでも」乗り降りできる、公共の乗り合いタクシーです。「通院」・「買い物」・「公共施設」・「お友達の家」など、みなさまのお出かけのお手伝いをします。車内は消毒・換気・空気清浄機により感染対策をしています。ご乗車の際はマスクの着用をお願いします。

★**運行エリア** 町全域、光南病院(小山市)、友愛記念病院(古河市)
※友愛記念病院は「行き」のみの運行になります。

★**運行日** 月曜日～金曜日(祝日除く)

★**運行時間** 平日 8時～16時30分(計17便)

★**利用料**

1回(片道)	75歳以上	200円	大人(中学生以上)	300円
	子ども(小学生以下)	200円	3歳未満	無料



◆運転免許返納者にデマンドタクシー無料券を交付しています(返納後1回のみ)。

※小学生の単独乗車が出来ようになりました。ご予約は保護者の方からお願いします。

※ご利用にはあらかじめ登録が必要です。詳しくは下記へお問合せください。

～キラ輪号 NEWS～ ★10月より「16時30分便」スタート!

夕方増便の要望が多いことから、運行時間の延長を行いました。

【予約】予約センター ☎0280(54)5515

※ゆとりある配車を行うため、16時30分便の当日予約は1時間前の15時30分までになります。(他の便は配車の30分前以上前、8時の便は前日までの予約となります)

問町社会福祉協議会 ☎(57)3100 都市整備課 ☎(57)4161 ひまわり館 ☎0280(33)6878

広 告

日野自動車 古河工場
期間従業員大募集!!

しっかり稼げて誇れる仕事が、ここにあります。



《ご予約・お問い合わせ》
日野自動車採用センター

☎0120-541-376

平日 9:00～19:00 土・祝 9:00～17:00

WEB <https://www.hino-works.info>



詳細はコチラ!>>>

こどもひろば

【11月の休館日】 2日(水)、3日(木・祝)、23日(水・祝)

※新型コロナウイルス感染拡大防止の観点から、イベントを中止させていただく可能性があります。詳しくは問合せ先まで。
※予約のあるイベントは、電話予約も可能となっています。定員になり次第、締め切らせていただきます。
※料金が発生するイベントは直接来館にてご予約ください。料金・予約方法などの記載が無いものは、無料および予約不要です。
※予約はすべて11月1日(火)からとなります。予約のキャンセルは当日の10時までに連絡をお願いします。
※この他にも、年齢に合わせたイベントを行っています。詳細は、町ホームページまたはおたよりをご覧ください。
※水分補給のできる飲み物をご持参のうえ、感染予防のためマスクを着用してお越しください。

あかつか児童センター 問☎(54)1440

❖よちよちぐみ 10時30分～11時30分

- 日 11月16日(水) 容 森の絵本やさん
24日(木) 森の絵本やさん
30日(水) ママとベビーのリトミック

対 0歳児と保護者 ※人数制限あり 要予約

❖ちゅーりっぷぐみ 10時30分～11時30分

- 日 11月11日(金) 容 消防士さんごっこ
18日(金) 作ってあそぼう！
25日(金) リトミック

対 1歳以上の幼児と保護者 ※人数制限あり 要予約

❖おひさまランド 10時30分～11時30分

- 日 11月12日(土) 容 秋であそぼう
対 今年度0歳～2歳の園児と保護者

日 11月19日(土) 容 リトミック

対 今年度3歳以上の園児と保護者

※人数制限あり 要予約

❖ヨコミネ式体操

日 11月9日(水)10時30分～11時30分 対 幼児と保護者 ※人数制限あり 要予約

❖落ち葉拾い～落ち葉アート～

- 日 11月10日(木)10時30分～11時30分
対 乳幼児の保護者 ※人数制限あり 要予約

❖ママの時間～まつぼっくり～

日 11月17日(木)10時30分～11時30分 ¥300円

対 乳幼児と保護者 ※人数制限あり 要予約

❖おはなし探検隊～だるまさんのおはなし～

日 11月21日(月)10時30分～11時30分

対 乳幼児と保護者 ※人数制限あり 要予約

❖ハッピーバースデー

日 11月29日(火)10時30分～11時30分

対 11月生まれの乳幼児と保護者 ※要予約

❖わくわくタイム～ティッシュBOXドミノ～

日 11月13日(日)、16日(水)、19日(土)、30日(水)

水曜・土曜:14時～16時 日曜:10時～12時、14時～16時

対 小学生

新橋児童館

問☎(57)9155

※館内では激しい運動はできませんので、ご協力ください。

❖乳児ぴよぴよ組 10時30分～11時30分

- 日 11月9日(水) 容 ベビーリトミック
21日(月) ベビーピクス
28日(月) クリスマス制作

対 乳児(0歳)と保護者 ※要予約

【持ち物】(21日)動きやすい服装、飲み物、バスタオル

❖幼児うさぎ組 10時30分～11時30分

- 日 11月15日(火) 容 レッツ！ダンス
22日(火) レッツ！リトミック
29日(火) クリスマス制作

対 幼児(1～6歳)と保護者 ※要予約

❖Enjoy English

日 11月10日(木)10時30分～11時30分

対 幼児と保護者 ※要予約

❖English Club 「園児のための英語」

日 11月10日(木)、22日(火)15時30分～16時30分
19日(土)10時30分～11時30分

対 (10日)年長児と保護者 (19日)年少児と保護者
(22日)年中児と保護者 ※要予約

❖わらべうた

日 11月14日(月)10時30分～11時30分 対 乳幼児と保護者 ※要予約

❖ママ'sクラブ「ヨガ体験」

日 11月17日(木)10時30分～11時30分

対 1歳以上の幼児・園児の保護者 ※要予約

❖知育あそび

日 11月18日(金)10時30分～11時30分

対 幼児と保護者 ※要予約

❖ハンドメイド「びっくりスネーク」

日 11月12日(土)10時30分～11時30分 14時～15時
11月30日(水)下校後～17時

対 小学生 ※要予約先着順

❖お誕生会(11月生まれ)

日 11月24日(木)10時30分～11時30分

対 誕生児と保護者 ※要予約

❖おはなしランド「ふゆのはじまり」

日 11月25日(金)10時10分～

対 乳幼児と保護者 ※要予約

❖ぺったんアート

日 11月30日(水)10時10分～

対 乳幼児と保護者 ※要予約

関東どまんなかサミット情報

◇板倉町(群馬県) わたらせ自然館

展示室中央には渡良瀬遊水地の大きなジオラマがあり、遊水地全体をわかり易くご覧になれます。わたらせ自然館では、渡良瀬遊水地や板倉町の観光パンフレットが揃えてありますので、観光、学習などにご利用ください。

所 わたらせ自然館(板倉町大字海老瀬4663-1) 【休館日】月・火、祝日の翌日

〒無料 問板倉町わたらせ自然館 ☎0276(82)1935



◇小山市(栃木県) 第12回開運のまちおやま検定

「開運のまち おやま検定」にチャレンジしませんか？

合格者には合格証と副賞を、満点合格者と1級合格者にはさらにおやまブランド品をプレゼントします！

日 11月26日(土)10時~11時30分 申 11月11日(金)までに受験料を添えて小山市観光協会へ直接申込み

級 3級:どなたでも可、2級:3級合格者、1級:2級合格者 所 小山市役所2階 大会議室ab 定 先着50名

料 一般1,000円(1級のみ2,000円)、高校生以下500円 問(一社)小山市観光協会 ☎0285(30)4772



◇加須市(埼玉県) 第10回渡良瀬遊水地まつり in KAZO

日 11月27日(日) 9時30分~15時

所 渡良瀬遊水地芝生サッカーグラウンドおよび渡良瀬遊水地内

容 レンタサイクル、模擬店など

問 実行委員会事務局(加須市北川辺総合支所地域振興課)

☎0280(62)2111



◇古河市(茨城県) 古河菊まつり

古河市菊花会の会員が1年かけ丹精込めて育てた約1,800鉢の菊花を展示します。

日 10月29日(土)~11月20日(日) 9時~16時(20日は15時まで)

所 サンワ設計ネーブルパーク(古河市駒羽根620)

料 200円(高校生以下無料)

問(一社)古河市観光協会 ☎0280(23)1266



◇栃木市(栃木県) 栃木市立美術館

栃木市立美術館が、旧栃木市役所跡地(栃木市入舟町)に11月3日(木・祝)開館します。喜多川歌麿をはじめ、市ゆかりの作家たちの絵画や竹工芸などを収蔵品展で紹介し、企画展では国内外の優れた作家の作品を展覧します。今年度の展覧会については、ホームページをご覧ください。

【開館時間】9時30分~17時(入館は16時30分まで) 【休館日】月曜日(祝日の場合は翌日)、

祝日の翌日(土・日・祝の場合は開館)・年末年始・展示替えの整理期間 料 展覧会により異なります。

問 栃木市立美術館 ☎0282(25)5300



野木町煉瓦窯を未来に残すために、寄附金・募金を受け付けています。

【ご協力いただいた寄附金・募金(9月末現在)】

寄附金	13,415,504円
(内ふるさと納税)	7,584,000円)
募金	1,364,732円
今までの累計	14,780,236円

野木町煉瓦窯・ホフマン館の状況(9月末現在)

野木町煉瓦窯累計見学者数	86,950人
野木ホフマン館累計来館者数	264,379人

問 野木ホフマン館 ☎0280(33)6667

町内の交通事故		町内の犯罪発生件数		町内の救急出動				
9月累計	件数	2	空き巣	6	9月累計	出場件数	105	
	死者	0	自動車盗	1		9月累計	搬送人員	98
	傷者	2	車上ねらい	0	4年度累計(前年度比)		出場件数(増減)	629(+133)
4年累計(前年比)	件数(増減)	23(-8)	自転車盗	1		4年度累計(前年度比)	搬送人員(増減)	581(+111)
	死者(増減)	0(±0)	空き巣(増減)	12(+1)				
	傷者(増減)	29(-10)	自動車盗(増減)	10(+10)				
			車上ねらい(増減)	8(+2)				
			自転車盗(増減)	9(-3)				

不審者情報、事故発生場所ホームページ

→ http://www.machi-info.jp/machikado/police_pref_tochigi/app/app_accident.html



野木町長
真瀬宏子

ひろ コラム

No.129

町制60周年に向けて

今年も残すところあと少しとなってまいりました。新型コロナウイルス感染症も一時に比べてずいぶん少なくなってまいりましたが、まだまだ油断することもできませんので皆様引き続きの予防へのご協力をお願いいたします。

さて、来年のことを言うと鬼に笑われそうですが、令和5年は野木町が誕生してから丁度60年となる記念の年となります。コロナ禍の中ですので、来年一年をかけてゆっくりと無理なくお祝いできれば、と思っております。

振り返れば明治22年の市町村制施行の時に周辺10か村が合併して「野木村」ができてから、ずっとその形が変わることなく現在に至っています。今ある各区の名前などに旧村の名残が残っています。明治時代は役場も友沼にあり、佐川野や野渡の人口が多く賑わっていたようです。その頃はまだ、野木駅は出来ていませんでした。

昭和38年2月16日に野木駅が開設、開通した

のですが、それを見越した形で、同年の元日には、一足早く村から町へと変わりました。駅が新設され区画整理事業や住宅団地造成等で駅を中心に発展の運びとなりました。これも多くの先輩や町民の皆様のお蔭と深く感謝いたします。

令和5年が町誕生60周年、つまり還暦を迎える年ですので何かと「町制60周年」が冠となる事業が続くと思いますがよろしくご承知おきのほどをお願いいたします。コロナの関係を見ながら適当な時期に記念式典をと思っております。

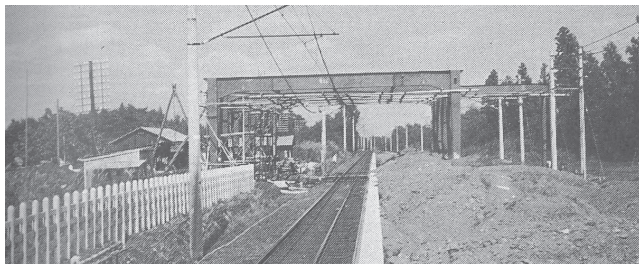

▲野木駅の建設風景



野木町始まりのとき

◀ S 37
駅舎の鉄骨(南側から撮影)
手前はホームに降りる階段

(真瀬 茂氏 撮影)



図書館コーナー

Vol.20 問町立図書館 ☎(57)2811

11月の企画展示

11月におすすめの本をご用意しましたので、ぜひご覧ください！

◆◆ 一般図書 ◆◆

テーマ 「豊穣」

11月は五穀豊穣を感謝する「新嘗祭」があります。なので、農業に携わる方への敬意を込めて、農業についての本を集めてみました。

～例えばこんな一冊～

【生きるほくら】
《原田マハ/著 徳間書店》

★★ 児童図書 ★★

テーマ 「アートな絵本」

芸術の秋ということで、アーティストがかいた絵本やユーモアのある絵本を集めました。

～例えばこんな一冊～

【えがないえほん】
《B・J・ノヴァク/著 早川書房》

シリーズ 野木町のごみ処理 129

問生活環境課 ☎(57)4246

資源物の出し方(その3)

古布は、資源物で出してください。

可燃ごみ(燃やすごみ)の減量化に、ご協力をお願いします。

古布

- 毛布、カーテン、シーツ等
- 衣類全般



出し方

ひもで十字に縛って、コンテナの隣に置いてください。

注意事項

- 雨天時は、(半)透明の袋に入れてください。
- 下着、破れたもの、わたや羽毛が入っているものは、可燃ごみです。



スポーツの季節です

広報連絡委員 松原 正代

町内では早朝から公園でラジオ体操の音楽が流れ、元気に体操している姿があちらこちらで見られます。また、スポーツ施設ではスポーツに汗を流している方、朝夕には散歩をする方、野木町民の健康に対する意識の高さを感じられます。

町のスポーツ振興のお手伝いをさせていただいていることもあり、スポーツ大会の参加者の皆様から元気ももらっていました。しかし、この2年間はコロナの影響でスポーツ大会も軒並み中止となり、寂しい状況が続いていました。今年はようやく様々な大会が開催されることとなり、私たちにもまた出番が回ってきています。10月には県内で「いちご一会とちぎ国体」が開催され、野木町でもハンドボール競技が行われました。一流選手のプレーを身近に見ることができる機会であり、スポーツ交流の場となりました。大勢の人が集まることに関しては賛否両論あるかと思いますが、やはり体を動かすことは生活の基本であり、元気

の源です。

昨年の東京オリンピックでの無観客試合の静けさ。選手の息遣いや床を蹴る音、ボールの音、体がぶつかり合う音。普段聞くことができない様々な音を聞くことができました。

しかし、この夏の世界陸上大会で観客が自国の選手を応援する声を聞くと、やはりスポーツはこうでなきゃ！と思うのです。からだの健康は心の健康にもつながります。健康であることは、素晴らしい財産となります。心身ともに健康であることこそ、かけがえのない富そのものだと言えるでしょう。体の健康のために、まずは大切に体を扱いましょ。気分が陰鬱としているのであれば、まずは体を動かしてみるのがいいです。

近くの公園や体育館に足を運んでみるもよし、寝る前に自分で決めたストレッチから始めてみるのも良いと思います。私も、数年前から朝のラジオ体操と夜のヨガを続けています。

「継続は力なり」といいます。自分にあった目標をたてて、まずは始めてみませんか？



健康タウンのぎを目指して 79

問健康福祉課 ☎(57)4171

塩分のとり方を見直しましょう！

11月は糖尿病予防・重症化防止月間です！

糖尿病患者向けの治療ガイドラインでも、糖尿病合併症の危険性を抑えるために塩分摂取量を控えることがすすめられています。おいしく減塩し、塩分が多く含まれる食品を控えることが大切です。

①塩分摂取量を把握する

町では尿中塩分測定などを実施しています。興味のある方はご連絡ください。

②おいしく減塩

- ・酸味の利用：酢、ゆず、レモンなどの酸味で素材の味を引き立てる
- ・香辛料の利用：こしょう、唐辛子などのスパイスを効かせる
- ・薬味の利用：生姜、ねぎ、にんにく、わさびなどで風味豊かに
- ・味にメリハリを：1品にしっかり味付け。他は薄味にする
- ・だしの利用：かつお節、干し椎茸、煮干し、旬の野菜などの天然のだしで旨味を増やす
- ・香ばしさの利用：焼くなどして表面を軽く焦がして香ばしさを出す
- ・汁は具だくさん：汁の量が減って塩分量が減る
- ・表面に味付け：舌に直接触れるので味を感じやすい
- ・かけるよりつける：調味料を小皿に入れてつけて食べる。かけ過ぎを防ぐ
- ・麺類の汁は残す：汁は味見程度にする

控えめにしたい食品

漬物や梅干し、肉の加工食品、魚の加工食品、インスタント食品など

佐川野小学校は、豊かな自然のなか、子ども同士がとも仲良く学校生活を送っています。そこで、子どもたちが佐川野小学校で学習や生活で感じている**「すきなこと」**について紹介します。

「わたしのすきなあそび」

一年 井上 心愛

わたしのすきなあそびは、おにごっこです。ともだちとは違って、たっちするのはどきどきしておもしろいからです。みんなでやるとたのしいです。



校庭でおにごっこ

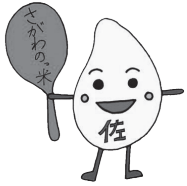

さがわのっ米

「みんななかよし」

二年 館野 颯太

ぼくは、学校ですきなことがあります。それは、学校のみんなが、なかよくできることです。みんながなかよくできるから、なかよくあそんだりべんきょうしたりできて楽しいです。

これからも、みんながなかよくできる学校をまもっていきたくです。



1年生を迎える会

「学校で好きなこと」

三年 小泉 快斗

ほとくの好きなことは、図工の時間です。理由は、作るこつがとても大好きだからです。この前の図工では、画用紙に水をたらして絵の具をにじ

ませる方法で、「きょうりゅう時代」をかきました。アンモナイトをにじ色で表すこともでき、とてもよかったです。



全児童でのさつまいも苗植え

「私の好きな授業」

四年 清野 志音

私の好きな授業は、体育です。特に、みんなで作ったバレーボールが楽しかったです。みんなとボールを追いかけて、トスやレシーブでつないで楽しくゲームができました。

これからの体育の授業もみんなと一緒にたくさん運動したいです。

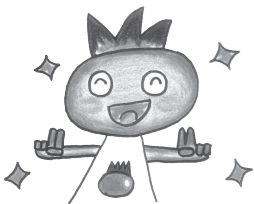

とまとちゃん

「初めて勉強して」

五年 渡辺 愛織

私が学校で好きなことは、勉強です。一年生から五年生までに、いろいろな勉強をしてきました。苦手なものもあるけれど、小学校に入学した日からの初めての勉強はとても楽しかったです。がんばって覚えた内容が大人になって生かされると思うと、勉強ががんばろうと思えるようになりました。

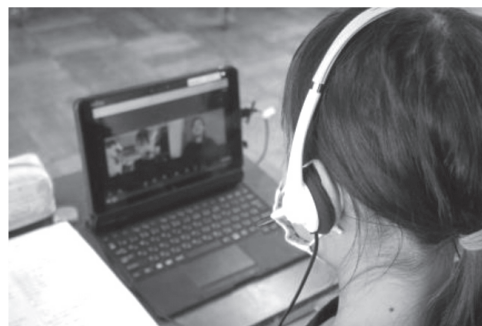

ALTとのオンライン授業

「委員会の仕事をして」

六年 岩崎 莉奈

私は学校の委員会で図書委員会が好きです。図書委員は、本の貸し借りをしたり返却された本の消毒

をしたりしています。また、ひまわり号が来たときは、それぞれの学年の貸出しシートを画用紙に貼っています。仕事は大変だけれど、みんなが本を好きになってくれると私はとてもうれしいのでがんばれます。

イベントがあるときには、ホワイトボードに「お知らせ」を書き各学年に渡します。その時、知らせたいことが目立つように色ペンを使い工夫しています。イベントが始まりたくさんの人が図書室に来てくれると「お知らせ」を工夫して良かったと思います。

私も本が大好きなので、みんなももっと本を読んでくれたらいいと思います。



かえる農場での田植え



子ども虐待防止
オレンジリボン運動

＼地域で守ろう！子どもの笑顔／

11月は児童虐待防止推進月間です

「虐待」とは親や保護者によってなされる子どもの心身を傷つけ、健やかな成長・発達を損なう行為です。たとえ親の愛情から行われた「しつけ」であっても、子どもの安全が守られていない状態であれば「虐待」になる可能性があります。

児童虐待相談件数は増加の一途をたどっており、町への虐待相談も年々増加傾向にあります。地域で虐待に気づき、子どもの笑顔を守りましょう。

～虐待の4種類～

〈身体的虐待〉

- ・殴る、蹴るなどの暴力
- ・戸外に閉め出す
- ・やけどを負わせる
- ・乳児を強く揺さぶる など

〈性的虐待〉

- ・性行為を強要する
- ・性器や性交を見せる
- ・ポルノビデオを見せる
- ・ポルノ写真の被写体にする など

〈ネグレクト〉（養育の放棄・怠慢）

- ・食事を与えない
- ・学校に行かせない
- ・不潔な環境で生活させる
- ・病気やけが、虫歯の治療をしない
- ・子どもを残し外出する など

〈心理的虐待〉

- ・無視する
- ・拒否的態度をとる
- ・夫婦間の暴力(DV)を見せる
- ・ほかの兄弟と差別する
- ・言葉による脅かし、暴言 など

～ 周囲にこのような親子はいませんか？ ～虐待に気づくために～

【子ども】

- ・ちょっとしたことでひどく怯える
- ・大人の顔色を過度にうかがう
- ・表情が乏しい
- ・感情のコントロールができず、急に爆発する
- ・泣き声が聞こえる
- ・病気ではないのに低身長、低体重である
- ・不自然な外傷(傷、あざなど)がある
- ・給食をむさぼるように食べる
- ・身体を触れられたり、着替えを嫌がる など

【保護者】

- ・子どもの養育に関して拒否的
- ・無関心
- ・家庭内が不衛生
- ・叱る声や怒鳴り声が聞こえる
- ・近所や地域で孤立している様子がある
- ・子どもの外傷や状況について説明できない、つじつまが合わない など

※地域で気になったことがあったとき、子育てで困ったときには1人で抱え込まずに連絡・相談を！
※通報者の情報を知られることはありません。

★こども教育課内に子ども家庭総合支援拠点を開設しました。(令和4年4月)

すべての子どもとその家庭の総合相談窓口となっています。子育てに対する悩みや困りごとなど気軽に相談ください。

問こども教育課 ☎(57)4138(野木町子ども家庭総合支援拠点)
 県南児童相談所 ☎0282(24)6121
 児童相談所全国共通ダイヤル ☎189(いちはやく)

11/12
~25

あなたのそばに暴力(DV)はありますか？

「女性に対する暴力をなくす運動」実施期間

※DV(ドメスティックバイオレンス)とは、配偶者(内縁関係・元配偶者も含む)や恋人など親密な関係にある人から振られる暴力のことです。

DVの形態

- ◎身体的暴力…殴る・蹴る・突き飛ばす・物を投げる・首を絞める など
- ◎精神的暴力…大声で怒鳴る・無視する・生活費を渡さない・自尊心を傷つける・相手の行動を制限する など
- ◎性的暴力…性行為を強要する・避妊に協力しない・中絶を強要する など

子どもがDVを目撃することは児童虐待にあたります

DVのある家庭においては、たとえ子どもに暴力が及んでいなくても、DVを目撃したりDVの雰囲気を感じることによって、感情表現や問題解決の手段として暴力を学習してしまうなど、子どもに悪影響を及ぼします。

デートDVをご存知ですか？

交際相手との間で起こる暴力のことを「デートDV」と言います。男女間の交際が始まる若年層(高校生や大学生など)における暴力(DV)の増加が問題視されています。

どんなに親密な関係にあっても、暴力は決して許される行為ではありません。

あなたのそばに暴力はありますか？相談してみることで、ひとりでは気づかなかった解決方法が見つかるかもしれません。ひとりで悩まず、ご相談ください。

暴力は繰り返し行われていませんか？

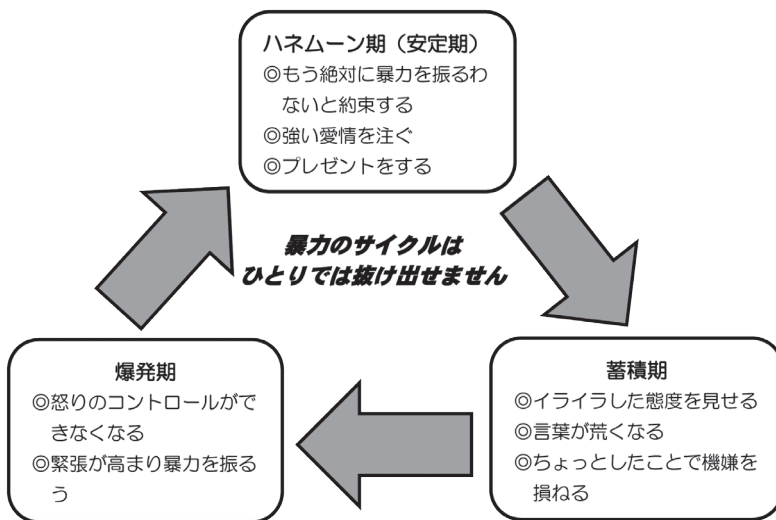

DVチェックシート

- 自分の思い通りにならないと怒る
- 相手の希望を無視して、物事を決める
- 相手が他の人と仲良くすると責める
- 生活費を(少ししか)渡さない
- 相手の行動や交友関係を何でも知りたがる

※該当する項目があったら相手を支配しようとしている表れです。自分や相手の態度や行動を見直しましょう。

DVに関する相談窓口

- ◆とちぎ男女共同参画センター相談ルーム
☎ 028(665)8720(予約受付時間: 9時~16時)
- ◆生活環境課 人権・協働推進係
☎ (57)4154(受付時間: 平日 8時30分~17時15分)

災害時には地域みんなの力が頼りになります

大地震が発生したとき、町、消防、警察などの機関が十分に対応できない可能性があります。そんなときに、地域の皆さんの力が頼りになります。実際に阪神・淡路大震災時には、消防や自衛隊などの公助により救助された人もいますが、6割近い人は、家族や近所の人たちに救助してもらいました。地域の人たちの力が被害の拡大を防ぎ、その後の復興にも大きな力を発揮しており、共助(周り近所の人たちと助け合うこと)がいかに大切かがわかります。

自分の命は自分で守る、自分たちのまちは自分たちで守る、という心構えで地域住民同士が協力し合えるよう日頃から心がけましょう。

日頃から…

- 隣近所の人や地域の人と、声をかけあえる関係づくりのためにも地域の活動に参加する
- 避難先や避難のきっかけをみんなで決めておく
- 1人では避難できない方をみんなで把握する

新型コロナウイルス感染症拡大防止のため、隣近所の人や地域の人とのコミュニケーションが取りづらい状況ですが、災害はいつ起きるかわかりません。ご自身のできる範囲で、地域活動に参加するなど、みんなで手を取り合い助け合える関係を築けるようにしましょう。

防災アプリのご紹介

町では、登録制メール「野木町防災たより」の他にも、防災アプリを通して防災情報の発信を行っています。防災アプリでは、野木町の防災情報以外にも、ご自身が必要な気象情報や野木町以外の自治体の情報を設定し、入手することができます。ぜひご利用ください。

災害の情報をいち早くお知らせ

YAHOO! 防災速報 JAPAN

今すぐアプリをダウンロード!

iPhone版 App Store からダウンロード

Android版 Google Play で手に入れよう

<http://emg.yahoo.co.jp>

無料

12:05 防災速報

港区 大阪市北区 福岡

12月10日 (木)

津波注意報発表中
12:03発表

最大震度 5弱
東京都港区
12:00発生

防災行政無線テレホンサービス(自動音声応答装置)

0180(99)2121

上記の番号にお電話いただくと、防災行政無線の放送内容を音声メッセージで確認できます。

小山地区定住自立圏

小山地区定住自立圏とは、野木町・小山市・下野市・結城市が連携・協力して、誰もが住みたい・住み続けたいと思える圏域を目指す構想です。このコーナーでは、イベント情報など、各連携都市の魅力を紹介します。

結城市「第14回 きものday結城」

きものを着て結城の街なかを散策するイベントです。
希望者には結城紬のきもの貸出(事前予約：有料)もあります。

📅11月12日(土)～13日(日)10時～16時 📍結城市北部市街地

📞結城市観光協会事務局(市商工観光課) ☎0296(34)0421



第13回きものday結城(2021年)の様子

いちご一會とちぎ国体

The 77th National Sports Festival 夢を感動へ。感動を未来へ。2022

いちご一會とちぎ国体が終了しました！

野木町では10月6日(木)～8日(土)にかけてハンドボール競技(女子種別)が開催され、熱戦が繰り広げられました。

2019年の茨城国体以来の開催となりましたが、選手の皆さまの熱い思いと来場された方の応援で盛り上がった大会となりました。



煉瓦窯秋フェスタ

いちご一會 煉瓦窯・国体 ～未来につなぐ2つの記憶～

野木町煉瓦窯および野木ホフマン館にて「野木町煉瓦窯秋フェスタ」が10月6日(木)～9日(日)に開催され、煉瓦窯見学や模擬店など各種催し物が行われました。

多くの方にご来場いただき、賑やかで楽しい秋フェスタとなりました。



町教育長に再任されました



9月の定例議会で菊地良夫氏の町教育長への任命が同意され、10月2日付で再任されました。

【略歴】

宇都宮大卒。昭和54年4月から大谷北小学校、間々田中学校、小山城南中学校、大谷中学校で教鞭をとる。その後、美田中学校長、栃木西中学校長、下都賀教育事務所長を歴任。66歳。小山市在住。

問総務課 ☎(57)4158

厚生労働省栃木労働局と「雇用対策に関する協定」を締結しました

9月5日(月)に厚生労働省栃木労働局と「雇用対策に関する協定」を締結しました。

今後、若者や子育て中の人、高齢者、障がい者への就職支援、UIJターン促進事業、産業振興と雇用創出・雇用確保の一体的な取組を行う予定です。

雇用対策協定は、県内の市町では3例目で、町としては初です。



問産業振興課 ☎(57)4153

野木町「くらしのガイドブック」発行のお知らせ

町では、株式会社サイネックスとの協働事業により、行政情報、地域・生活情報および広告で構成する「くらしのガイドブック」を11月に発行しました。

このガイドブックは株式会社サイネックス・ネットワークにより、11月30日(水)までに町内の全世帯に配布を予定しています。

※天候不良の影響等により、配布期間が延期となる場合があります。



全84ページ

問総務課 ☎(57)4134

小山警察署長より感謝状を贈呈された野木町在住の方々をご紹介します！(令和4年4月～8月)

ファミリーマート 野木工業団地店における架空請求詐欺を防止

- 半田 愛華 様
- 鈴木 成 様

道路上を徘徊していた高齢者を発見し、直ちに警察署へ通報、同高齢者に付き添い交通事故を未然に防止

- 田村 真也 様

道路上をふらついていた高齢者を発見し、直ちに警察署へ通報、同高齢者に付き添い交通事故を未然に防止

- 栗田 綾乃 様

道路上を徘徊していた高齢者を発見し、直ちに警察署へ通報、同高齢者に付き添い交通事故を未然に防止

- 渡邊 一 様

道路上でうずくまっている高齢者を発見し、直ちに警察署へ通報、同高齢者に付き添い交通事故を未然に防止

- 山中 雅文 様

町教育委員に再任されました

9月の定例議会で小侯多美枝氏の教育委員選任が同意され、10月1日付で町長から任命されました。

問こども教育課 ☎(57)4181

ご長寿おめでとうございます

敬老の日のお祝いとして、今年度100歳を迎えられる方々を町長が訪問し、お祝い状と記念品を贈りました。おめでとうございます。



森 敏枝 様



神原 ユキ 様



石塚 カツ 様



鳥居 宮子 様



渡邊 アキ 様



薄井 ミチ 様



鈴木 つね 様



眞瀬 琴 様

※写真撮影時のみマスクを外させていただきました。

問健康福祉課 ☎(57)4197

のぎ子通信

赤羽 みちえ



野木町観光大使 赤羽みちえ先生連載第100号

いちご一会とちぎ国体

The 77th National Sports Festival 夢を感動へ。感動を未来へ。2022

いちご一会とちぎ国体が終了しました！

10月1日(日)～11日(火)にかけて栃木県で開催された国民体育大会が無事終了しました。

今年の国体は、令和元年に茨城県で開催されて以来の開催で、新型コロナウイルス感染症対策の対応が必要となる国体でした。座席数も総数の50%となり、その影響により試合会場で観戦が叶わなかった方も多くいらっしゃったかと思います。コロナ禍での大会開催が非常に難しいものだと痛感しました。

野木町でもこれまで様々な形で、町民の皆さま、各種団体の皆さまにご協力いただき大会を開催することができました。心より感謝申し上げます。この大会が少しでも皆さまの記憶に残れば幸いです。

これまで本当にありがとうございました！

公式SNS&
野木町実行委員会
HP稼働中！



KOKUTAI.NOGI



野木町では、正式競技のハンドボール、デモンストレーションスポーツのバウンデテニスを開催しました。



▲Instagram ▲Facebook ▲野木町実行委員会HP

問いちご一会とちぎ国体野木町実行委員会事務局(町生涯学習課内) 圃(57)4258

野木思い出写真館



裁縫学校の生徒達

この写真は昭和20年前後と思われ、友沼地区にあった飯島裁縫所に通う生徒さんと先生一家を写したものです。結婚前の女性が裁縫を身に付けることは、この時代の大切な花嫁修業でした。

写真提供：大字 友沼 柿沼ウメ様

野木の古い写真を探しています！

昭和40～60年の写真も大歓迎

問野木歴史文化伝承会 圃0280(57)0690 担当:松本



青木 あおき

詠奈ちゃん(1歳0ヶ月)

音が鳴るオモチャや手押し車にハマってます！
食欲旺盛おこねは娘です(^_^)

広報のきにお子さんの写真を載せてみませんか

対象：町内在住で未就学児のお子さん
詳細は町ホームページよりご覧ください。

問総務課 圃(57)4134 ㊚ soumu@town.nogi.lg.jp

町の人口 令和4年10月1日現在 ※直近の国勢調査結果を基に、住民基本台帳の増減数により算出しています

◇人口 男 12,160人 女 12,381人 計 24,541人 ◇世帯数 9,975