

広報
vol. 601

のき

2021

10



水と緑と人の和でうるおいのあるまち …………… 野木町



野木町が推進している「SDGs」についてご紹介します! 【特集編】 ……2~3

パートナーシップによるSDGs の推進で世界的な課題の解決を！

町民や企業の皆様とともに世界的な課題を解決するため、町ではSDGs（持続可能な開発目標）を推進しています。

今回はSDGsの内容や関連する町の取り組みにつきまして、複数の目標を一挙にご紹介させていただきます！

※1～4については、広報のぎ6月号～9月号に掲載されています。



5. ジェンダー平等を実現しよう

5 ジェンダー平等を
実現しよう



～関連する世界的課題の一例～

世界には、一生学校に通うことができない女の子が、男の子の約2倍います。

💡目標を達成するためのターゲット

- ・あらゆる場所におけるすべての女性及び女児に対するあらゆる形態の差別をなくす
- ・すべての女性及び女児に対する、あらゆる形態の暴力をなくす
- ・政治、経済、公共分野でのあらゆる分野において、女性の参画とリーダーシップの機会を確保するなど

💡目標に関する町の取り組み

- ・「野木町男女共同参画都市宣言」に基づき、地域や学校、職場における男女共同参画の意識や環境づくりの推進
- ・ワーク・ライフ・バランスや女性活躍の推進
- ・配偶者からの暴力の根絶 など

6. 安全な水とトイレを世界中に

6 安全な水とトイレ
を世界中に



～関連する世界的課題の一例～

世界では、約3割の人が安全に管理された飲み水を使用できていません。
また、約5割の人が安全に管理されたトイレを使用できていません。

💡目標を達成するためのターゲット

- ・すべての人々に、安全で安価な飲料水を普遍的かつ平等に届ける
- ・すべての人々が、適切で平等な下水施設や衛生施設を利用できるようにする
- ・山地、森林、河川、湖などの水に関連する生態系の保護・回復する など

💡目標に関する町の取り組み

- ・上水道の普及向上と拡張工事の実施
- ・公共下水道の計画的な整備と普及率・接続率の向上
- ・生活用水の上水道利用転換の普及啓発 など

7. エネルギーをみんなにそしてクリーンに

7 エネルギーをみんなに
そしてクリーンに



～関連する世界的課題の一例～

世界では、世界総人口の約13%の人々が電力を利用できていません。また、石油や天然ガス等の利用急増に伴いCO₂排出量の増加が、地球温暖化の主な原因となっており、この削減が地球規模での急務となっています。

🔦 目標を達成するためのターゲット

- ・安価で信頼できる現代的エネルギー（電力等）のサービスが世界中で受けることができるようにする
- ・様々な発電方法がある中でも、再生可能エネルギーの割合を大幅に拡大させる

🔦 目標に関係する町の取り組み

- ・公共施設における再生可能エネルギー（太陽光発電）の活用
- ・省エネルギー対策（照明の小まめな消灯、エアコンの温度設定、LED電球の使用等）の実施促進
- ・低炭素住宅の普及促進 など

8. 働きがいも経済成長も

8 働きがいも
経済成長も



～関連する世界的課題の一例～

世界では、15歳から24歳までの若者の5人に1人は十分な教育や職業訓練を受けられず、仕事に就けずにいます。一方で、世界の貧しい国々では、5歳から17歳までの子どもの4人に1人が労働を強いられています。

🔦 目標を達成するためのターゲット

- ・各国の状況に応じた経済成長率を持続させ、特に発展途上国において高い成長率を目指す
- ・若者や障がい者を含む全ての人々の働きがいのある仕事と、同一労働同一賃金を達成する など

🔦 目標に関係する町の取り組み

- ・関係機関と連携した就労相談会やセミナーの開催による働きがいある就業機会の確保
- ・創業意欲のある方に対する創業費用への補助金の交付
- ・ボランティア支援センター「きらり館」を拠点としたNPO法人等の設立支援と人材の確保・育成 など

9. 産業と技術革新の基盤をつくろう

9 産業と技術革新の
基盤をつくろう



～関連する世界的課題の一例～

世界の多くの発展途上国では、道路や電気、水道などの生活に要する基本的なインフラ整備が進んでおりません。

🔦 目標を達成するためのターゲット

- ・全ての人々が質の高い信頼できるインフラを開発する
- ・持続可能な産業化を促進し、各国の雇用とGDPに占める産業分野の割合を増加させる
- ・開発の遅れた途上国においても、広く安価なインターネットが利用できるようにする など

🔦 目標に関係する町の取り組み

- ・工業団地の整備と企業誘致による工業の振興と雇用の拡大
- ・町内の産業振興を促進させるための必要な支援
- ・町道の整備や適切な維持管理、近隣市町と繋がる国道・県道の整備促進 など

災害に備え事前の確認を

一昨年(2023年)の10月には、令和元年東日本台風(台風第19号)が発生したことにより、本町においても思川の水位が上昇し、氾濫のおそれがあるため、友沼区の一部、松原区の一部、丸林西区の一部、新橋区全域、野渡区全域に避難情報が発令されました。

災害はいつ発生するかわかりません。発災時に慌てないためにも、事前に避難方法や避難場所について確認しておきましょう。

【確認1】洪水ハザードマップ

水害時の避難を検討する際は、事前にハザードマップを確認しておきましょう。下記の条件を満たす場合は、新型コロナウイルス感染症に感染するリスクを少しでも減らすため、ご自宅での垂直避難も検討してみてください。

- ①家屋倒壊等氾濫想定区域に入っていない
- ②浸水深より居室は高い
- ③水が引くまで我慢でき、水・食料などの備えが十分

【確認2】備蓄品

感染症対策として、マスク、体温計、ウエットティッシュ、石鹸、ゴミ袋、ビニール手袋、アルコール消毒液、食料などを準備しましょう。特に、垂直避難(在宅避難)や車両避難(車中泊)を行う場合には、1週間程度の食料の備蓄が必要になります。

【確認3】新たな避難情報等

今年の5月から、避難情報等が変更されています。主な変更点は、避難勧告が廃止され、警戒レベル4避難指示で危険な場所から全員避難すること、避難準備・高齢者等避難開始が高齢者等避難に変更されたことなどです。

※広報のぎ7月号にてリーフレットを配布していますので、詳細はそちらをご確認ください。

【確認4】情報収集

災害時に必要な情報はテレビ、ラジオ、町の広報(ホームページ、防災メール、防災行政無線)等で確認することができます。自分にあった情報の入手方法を選んで用意しておきましょう。

- 例) 気象情報：テレビ、ラジオ、気象庁のホームページ、
Yahoo!防災速報アプリ
- 避難情報：町ホームページ、防災メール、防災行政無線
- 避難所の混雑状況：VACAN(バカン)
- 河川の状況：川の防災情報、川の水位情報

防災行政無線テレホンサービス(自動音声応答装置)

0180(99)2121

上記の番号にお電話いただくと、防災行政無線の放送内容を音声メッセージで確認できます。

⚠ 自宅の浸水の深さを確認しておきましょう ⚠

野木町洪水ハザードマップ

浸水危険区域図

このマップは思川、渡良瀬川、利根川、巴波川、永野川が氾濫した場合の浸水予測（洪水浸水想定区域図：想定最大規模）に基づいて浸水域と浸水の深さの最大値を示したものです。

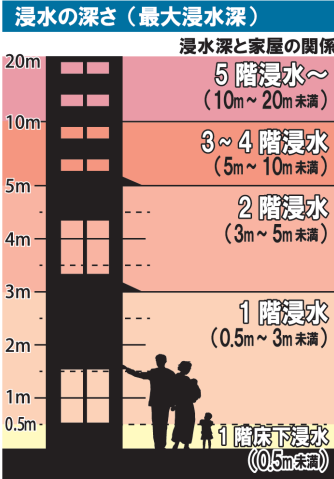

- 凡例**
- 指定避難所
 - 指定緊急避難場所
 - 福祉避難所
 - 町役場
 - 警察
 - 消防
 - その他施設
 - 国道
 - 道路
 - 区界
 - 河川区域

- 家屋倒壊等氾濫想定区域**
- 氾濫流：流速が早く、木造家屋が倒壊するおそれがある区域
 - 河岸侵食：洪水の際に地面が削られるおそれがある区域
 - 土砂災害警戒区域（急傾斜地の崩壊）：土砂災害警戒区域、土砂災害特別警戒区域
- 上記の地域は、土砂災害の危険が高い地域です。大雨のときには情報に注意し、早めに避難しましょう。

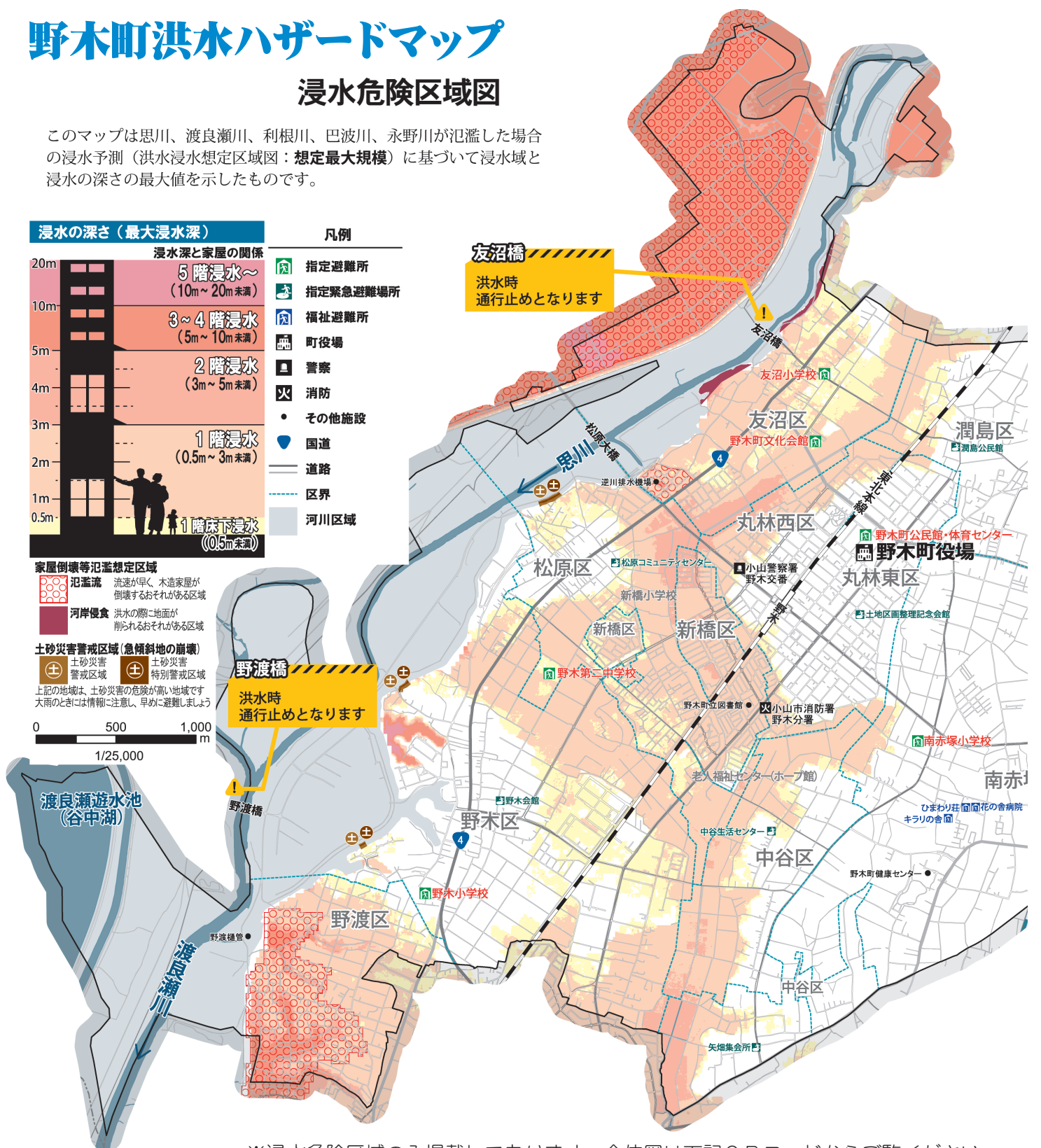
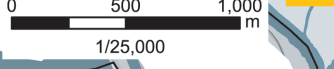

※浸水危険区域のみ掲載しております。全体図は下記QRコードからご覧ください。

◇野木町洪水ハザードマップ

氾濫が発生した場合に、町民の皆様が迅速かつ安全に避難し、自ら身を守っていただくための資料となるものです。平成31年4月に全戸配布しています。





衆議院議員総選挙・最高裁判

令和3年10月21日に任期満了を迎える第49回衆議院議員総選挙と同時に最高裁判所裁判官国民審査が行われます。

投票日や投票所案内などの詳細につきましては、後日、新聞折込みチラシでお知らせします。

また、町役場、町公民館、町立図書館、町文化会館、老人福祉センター、きらり館、野木ホフマン館、野木駅自由通路にもチラシを配置します。

なお、町ホームページにも掲載しますのでご覧ください。

衆議院議員総選挙について

衆議院議員の全員を選ぶために行われる選挙のことです。小選挙区選挙と比例代表選挙が同じ投票日に行われます。総選挙は、衆議院の任期満了（4年）によるものと衆議院の解散によって行われるものの2つに分けられます。衆議院の定数は465人で、うち289人が小選挙区選出議員、176人が比例代表選出議員です。

最高裁判所裁判官国民審査について

すでに任命されている最高裁判所の裁判官を辞めさせるべきかどうか国民が決める制度です。最高裁判所の裁判官は任命された後に初めて行われる衆議院議員総選挙の投票日に国民審査を受け、この審査の日から10年を経過した後に初めて行われる衆議院議員総選挙の投票日に更に審査を受けます。

投票について

① 選挙権

日本国民で満18歳以上の者は国政選挙の選挙権を有します。

② 投票の原則

選挙は「投票」で行うこととされ、「一人一票」「投票所で」が大原則です。

期日前投票について

投票日当日、仕事や学校、レジャーなどで外出の予定がある方又は体調などにより当日投票所に行けない見込みの方などは、期日前投票期間・時間内であれば、ご都合のよい日時に投票することができます。

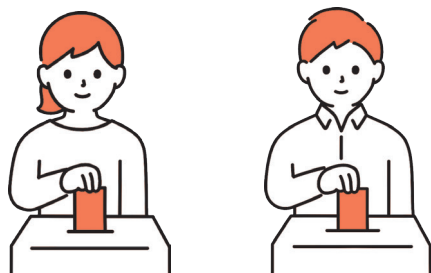

所裁判官国民審査のお知らせ

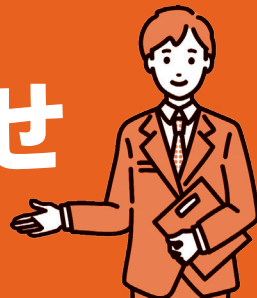

問選挙管理委員会事務局(総務課内) ☎(57)4114

不在者投票について

投票所に行けない方のために不在者投票・郵便等による不在者投票の制度があります。

① 名簿登録地以外の市町村の選挙管理委員会での不在者投票

遠方に滞在などしている方が、その滞在地で投票する制度です。事前に名簿登録地の選挙管理委員会に、投票用紙などの必要な書類を請求します。後日、交付された投票用紙などを最寄りの(滞在する)市区町村の選挙管理委員会に持参し投票します。

② 指定病院等での不在者投票

病院、老人ホームなどに入院又は入所している方が、その施設の指定した投票日に施設内で投票できる制度です。

③ 郵便等による不在者投票

郵便などを利用して投票できる制度です。身体障害者手帳又は戦傷病者手帳の交付を受けている選挙人又は介護保険被保険者証の要介護状態が「要介護5」の方は、事前登録のうえ、自宅などで投票用紙に記入し、郵便や信書便によって投票することができます。

※郵便等による不在者投票制度にはそれぞれ該当要件があります。また、手続きには時間がかかりますので、お早めに選挙管理委員会までお問い合わせください。

新型コロナウイルス感染症への対策について

町では、投票所や開票所において、消毒液の設置や換気・安全な投票経路の確保などの対応を行いますので、町民の皆様には、マスクの着用やせきエチケットの徹底、周りの人との距離を保った行動にご協力お願いいたします。

新型コロナウイルス感染症で宿泊・自宅療養等されている方は、「特定郵便投票」ができます。

◆対象となる方

投票用紙等の請求時において、外出自粛要請又は隔離・停留の措置に係る期間が投票しようとする選挙の期日の公示又は告示の翌日から当該選挙の当日までの期間にかかると見込まれる方

◆投票用紙等の請求手続について

特定郵便投票の手続を行う際には、新型コロナウイルス感染症の感染拡大防止に努めなければなりません。手続きについて、詳しいことは選挙管理委員会までお問い合わせください。



CKD（慢性腎臓病）ってなあに？

CKD（慢性腎臓病）とは、chronic（慢性）kidney（腎臓）disease（病）の頭文字をとったもので、慢性に経過するすべての腎臓病を指します。生活習慣病との関係が深く、誰でも罹患する身近な病気になっています。CKDの診断は、腎障害(タンパク尿などの尿異常)または腎機能の低下が3ヶ月以上続いている状態が確認されると、CKDと診断されます。

CKDの初期には自覚症状がないことがほとんどで、腎臓は一定のレベルまで悪くなってしまうと、自然に治ることはありません。

腎臓の働きとは

腎臓は腰の辺りに2個あり、そらまめのような形をした握りこぶしくらいの大きさです。

腎臓は、1個が150gほどの小さな臓器ですが、心臓から送りだされる血液の20%以上が流れており、老廃物を尿として体外に排泄し、体の中をきれいに保ちます。

その他にも、私たちの健康において重大な役割を担っており、まさに肝心かなめの臓器です。

CKDの進行で現れる症状

- 夜間の尿が増える
- 立ちくらみや貧血を起こしやすくなる
- だるさを感じる（疲労感）
- 手足がむくみ、指輪や靴がきつくなる
- 息切れする



こんな生活習慣は注意！！

- 喫煙
- 飲酒
- 運動不足
- 不規則な生活



生活習慣を予防してCKD予防！

- 適度な運動をしましょう。
- 睡眠、休養をしっかりと取り、ストレスはためこまないようにしましょう。
- 塩分のとり過ぎに注意！



CKDの発症・進行を抑えるには、日々の生活習慣を改善することが大切です。生活習慣を改善すれば、CKDをはじめ、さまざまな病気の予防につながります。まずは、自分でできることから始めてみましょう。定期的に健康診断を受け、自分の健康を守ることも大切になります。

※新型コロナウイルス感染拡大防止のため、掲載している事業・イベント等は、中止または日程が変更となる場合がありますので、開催予定について各問合せ先へ事前にご確認ください。よろしくお願いいたします。

2021
10

町からのお知らせ

〈野木町役場〉0280(57)4111代表 〈野木町公式ホームページ〉<https://www.town.nogi.lg.jp/>

※町の事業の申込受付は、特に指定のない限り土・日曜日、祝日、年末年始を除く8時30分～17時15分
（「としょかん」「こどもひろば」「生涯学習」「スポーツ」「野木ホフマン館」「エニスホール」を除く）

今月の納期 【町県民税】 第3期 【固定資産税】 第3期 【国民健康保険税】 第4期
【介護保険料】 第4期 【後期高齢者医療保険料】 第4期

Jアラート全国一斉情報伝達訓練

📅10月6日(水)11時頃

📍国：情報を発信

町：①訓練情報を受信

②防災無線および登録制メール「野木町防災たより」の自動起動

③正常に自動起動したか確認

【防災無線放送内容例】

①チャイム音

②「これは、Jアラートのテストです」×3

③「こちらは、野木町役場です」

④チャイム音

※Jアラートは、弾道ミサイル情報・緊急地震速報等、対処に時間的余裕のない事態に関する情報を人工衛星を用いて国から送信し、防災行政無線や登録制メール「野木町防災たより」を自動起動することにより、国から直接町民の皆様に対し緊急情報を瞬時に伝達するシステムです。

※訓練は、災害等が発生した場合または発生が懸念される場合、中止することがあります。

問総務課 ☎(57)4112

下水道使用料 ～井戸水を使用している方へ～

下水道(公共下水道または農業集落排水)をご使用の場合、井戸水の排水量は使用人数1人につき1か月6m³で算定します。

また井戸水と水道水を併用している場合は、いずれか多い方の水量を排水量として算定します。

使用を始めてから使用人数等に変更はありますか？使用料を算定する基準になりますので、次のようなときは、届け出をしてください。

○使用人数に変更があるとき

○新たに上水道を使用するとき

問上下水道課 ☎(57)4147

マイナンバーカード日曜交付のお知らせ

📅10月31日(日)9時～12時

【持参する物(必須)】

・カード交付の案内ハガキ

・通知カード

・本人確認書類(運転免許証等)

【持参する物(お持ちの方)】

・住民基本台帳カード

問住民課 ☎(57)4126



多機能端末(証明書交付機)設置のお知らせ

7月1日(木)より、役場本館正面玄関に多機能端末(証明書交付機)を設置しています。

顔写真付きのマイナンバーカードをお持ちの野木町民の方は、コンビニエンスストアと同じようにマイナンバーカードを利用して証明書の交付を受けることができます。(※印鑑登録証カードではご利用いただけません。)マイナンバーカードの取得をおすすめいたします。

また、従来の印鑑登録証カードは役場窓口での「印鑑証明書」申請時に必要ですので、大切に保管してください。

【設置場所】

役場本館正面玄関

【利用時間】

平日・土日祝日8時30分～17時15分

※木曜日は窓口延長日のため19時まで

※年末年始およびシステムメンテナンス時はご利用いただけません。

【取得できる証明書】

・住民票の写し

・印鑑登録証明書

・所得証明書

・課税証明書

問住民課 ☎(57)4126



10月は 正しい犬の飼い方推進月間です

10月は「正しい犬の飼い方推進月間」となっており、犬の適正飼養と動物愛護の普及啓発を推進することとしています。

愛犬と幸せに暮らせるよう、犬の習性を理解し、下記の「2K4S」を意識して正しく犬を飼いましょう。

【K 1：狂犬病予防注射】

町または動物病院で登録（一生涯に1回）を行い、狂犬病予防注射（毎年1回）を受けさせる。

【K 2：けい留義務】

鎖でつなぐまたは柵の中で飼養する。散歩中は必ずリードを装着する。



【S 1：終生飼養】

飼い主は、犬が生涯を終えるまで責任をもって飼いましょう。

【S 2：所有者明示】

首輪に鑑札、注射済票を付ける。マイクロチップの装着も検討する。

【S 3：飼養頭数のコントロール】

むやみに繁殖しないために不妊去勢手術を受けさせましょう。

【S 4：しつけ】

人に危害を加えたり、無駄吠えをしないようしつけましょう。

問生活環境課 ☎(57)4131



～行政に関する困りごとはありませんか？～ 行政相談のお知らせ

☆10月18日～24日は「行政相談週間」です

行政相談は、国・県・町などの行政に関する意見や要望を受け付け、相談者と行政機関の間に立ち、公正・中立の立場から問題の解決を目指す制度です。

行政相談委員法に基づき総務大臣から委嘱を受けた行政相談委員が対応します。

困っていること、要望したいことなどがあれば、一人で悩まずお気軽にご相談ください。

※相談無料、秘密厳守

☎毎月第2水曜日9時～12時

（受付は11時30分まで）

※新型コロナウイルス感染の状況によっては中止となる場合があります。中止の場合は町ホームページ、SNSでお知らせいたします。

所ひまわり館多目的室2

問生活環境課 ☎(57)4132

野木町男女共同参画映画会 「最高の人生のを見つけ方」

男女共同参画映画会を開催します。映画を通して、男女がお互いの個性を大切に、協力しあう「男女共同参画」について理解を深めましょう。

☎11月27日（土）

13時30分～16時（開場13時）

所野木エニスホール小ホール

対町内在住在勤者

定100名

¥無料（整理券配布）

※整理券は10月26日（火）9時より生活環境課にてお一人様2枚まで配布（なくなり次第終了）

容家庭のために生きてきた主婦と仕事のために生きてきた女性社長が、余命宣告を受ける。その2人は「死ぬまでにやりたいことリスト」を実行する旅に出る。（出演：吉永小百合、天海祐希ほか）

※新型コロナウイルス感染の状況によっては中止となる場合があります。

※ご来場の際、マスクの着用を必ずお願いします。

また、入場時には検温をさせていただきます。

※発熱や体調がすぐれないお客様の入館はご遠慮いただきます。

問生活環境課 ☎(57)4154

野焼きは法律で禁止されています

庭先などでゴミを燃やす行為は、廃棄物の処理及び清掃に関する法律において、原則禁止と定められております。違反した場合、5年以下の懲役もしくは1,000万円以下の罰金または、その両方が科せられる場合があります。それだけでなく、野焼きはダイオキシン類などの発生の原因となりますので絶対にやめましょう。

ご家庭で出たゴミを処分する際は必ず、適正に分別をしたうえで指定の集積場に出してください。

また、野焼きを行っている現場を目撃した際には生活環境課までご連絡ください。

問生活環境課 ☎(57)4131



浄化槽の維持管理をお願いします

浄化槽は、台所・トイレ・洗面所・風呂場など家庭から出る汚れた水をきれいにして放流する生活排水処理施設です。

浄化槽は適切な維持管理を行わないと、放流水の水質が悪化したり、悪臭が発生したりと、逆に生活環境を悪くする原因となります。そのため、浄化槽法により浄化槽の維持管理が義務付けられています。維持管理を行い浄化槽の機能が十分に発揮できるようにしましょう。

維持管理	検査回数	実施内容	実施者
保守点検	年3～4回	運転状況や放流水の確認、薬剤の補充等	保守点検業者
清掃	年1回以上	汚泥の引き抜き	浄化槽清掃業許可業者
7条検査	1回	使用開始後3～8か月目に実施	栃木県浄化槽協会
11条検査	年1回	水質検査、外観検査、書類検査	栃木県浄化槽協会または協会指定の採水員

問生活環境課 ☎(57)4131 (一社)栃木県浄化槽協会 ☎028(633)1650

『10周年記念事業』 地域デビュー講座 “地域は、あなたのパワーを待っています。”

きらり館では、ボランティア登録団体「のぎまちづくりネットワーク(のぎネット)」との共催事業として、地域デビュー講座を開催します。明るく生き生きと暮らすためにも、あなたの力と時間を地域活動に生かしてみませんか！参加をお待ちしています。

【講座の内容等】

回数	日時	講座内容	講師	場所	募集人数
1	10月28日(木) 10:00～12:00	「エコ楽おもちゃ作り」 ダンボールツリーと扇子の箸置き	のぎネット 田部井 氏	きらり館	10名
2	11月11日(木) 8:30～12:00	「サイクリングを楽しもう」 旧思川の痕跡をたどる(川西・生井)	のぎネット	きらり館 (8:20集合)	10名
3	11月25日(木) 10:00～12:00	・「コロナ禍での災害ボランティアと 老人福祉センターについて」 東日本台風の県内被害状況等 ・「野木町の観光状況を知る」 遊水地・恋人の聖地・ブランド等	・社会福祉協議会職員 ・のぎネット 濱田 氏	きらり館	10名
4	12月16日(木) 10:00～12:00	「中世の城郭」 城の特徴と小山の祇園城・鷲城	のぎネット いいとこ教え隊 大島 氏	きらり館	10名
5	1月9日(日) 9:30～12:00	「周辺のまちづくりを知る」 小山宿七福神をめぐる	のぎネット	野木駅東口 (9:00集合)	10名

☑町在住・在勤、周辺地域のシニアの方 ☎無料(ただし、2・5回は保険料100円負担)

☎10月1日(金)～15日(金) 問合せ先へ ※先着順

※新型コロナウイルス感染防止のため、マスクの着用、事前の健康チェック等を行い参加ください。

問きらり館 ☎0280(23)1231

人権標語

気をつけよう 相手にかける その言葉

野木中学校 やまだ はると 山田 遥翔

(令和3年度人権啓発カレンダー掲載作品審査会での優秀作品から選出したものです)

ひまわり館 きっずサロン～あそVIVA～

お子さんの可愛い足形を使って、親子で一緒に足形アートに取り組みましょう。6月に実施したものと同じ作品を作ります。

ひまわり館職員が子育てについての相談も受け付けています。どうぞお気軽にお立ち寄りください。

日10月19日(火)10時～11時30分

容わくわく工作教室

(6月に実施した足形を使った作品と同じもの)

所ひまわり館キッズルーム

対町内在住の方 **定**5組(10名まで) **料**無料

申10月11日(月)～15日(金) ※要予約

【持ち物】

- ・お子さんのお世話セット(おむつ、おしりふき、タオル等)
- ・飲み物

※当日、受付で検温を実施します。体調の優れない方は、参加をご遠慮いただく場合があります。

※マスクの着用にご協力ください。

※新型コロナウイルス感染症の拡大状況等により、中止となる場合がございます。

問ひまわり館 ☎0280(33)6878

令和4年度入学 中学校一部選択制の申請のお知らせ

中学校一部選択制とは、従来の通学区域を残したまま、毎年度決定する受入生徒数の範囲内で、希望する別の中学校への就学を認めるものです。

【受入生徒数(令和4年度入学者)】

- ・野木中学校 15名以内
- ・野木第二中学校 15名以内

※受入枠を超えた場合は抽選

【申請書類配布】10月8日(金)～28日(木)

【受付期間】10月15日(金)～28日(木)

○配布・受付ともこども教育課(役場別館)にて

※土日、祝日を除く9時～17時

問こども教育課 ☎(57)4182

令和4年度 学童保育室児童募集

入所申し込みができるのは、児童の保護者がいづれかの事由等に該当する場合です。

- ①就労 ②妊娠または出産 ③保護者の疾病、障がい
- ④同居または長期入院等している親族の介護・看護

なお、現在学童保育室に入所している方、長期休暇のみ利用の方も申請が必要です。

◆友沼学童保育室(友沼小学校内)

◆佐川野学童保育室(佐川野小学校内)

◆新橋学童保育室(新橋小学校内)

◆野木学童保育室 **所**野木2469-3

◆南赤塚学童保育室 **所**中谷513-2他

【保育時間】

〈月～金曜日〉下校後～18時(延長保育19時)

〈土曜日・夏休み等〉8時～18時

(早朝保育7時30分～、延長保育19時)

【申請書類配布期間】

10月20日(水)よりこども教育課・各学童保育室で配布、町ホームページでもダウンロードできます。

【受付期間】

11月9日(火)～24日(水)

※土日祝日を除く8時30分～17時15分

※期間中の木曜日(11日、18日)は受付時間を19時まで延長します。

問こども教育課 ☎(57)4167

◆NPO法人親子クラブ

※NPO法人親子クラブへの申請は、直接NPO法人親子クラブに申請してください。

所南赤塚778-40

(あかつか児童センター内児童クラブ室)

【保育時間】

〈月～金曜日〉下校後～18時45分

〈土曜日・夏休み等〉7時30分～17時30分

【受付期間】

11月9日(火)～24日(水)※土日祝日を除く

問クラブ指導員 ☎(57)1824

広 告

ミュージック フェスティバル 2021

 **のぎおん** 

野木エニスホール 大ホール

公演 A,B,C 大人 2,000円 子供 1,000円

公演 D 大人 3,000円 子供 1,500円

10/9 13時公演 A:『のだめカンタービレコンサート
WITH 2 PIANOS』
(土) 18時公演 B:『異種!クラシカルコンサート』

10/10 13時公演 C:『出張!鍵盤舞踏会』
(日) 18時公演 D:『協奏曲の祭典』



主催: Music of Life メール: piano.suzuki.t@gmail.com ☎080-3172-0254

令和4年度保育所、認定こども園 (第2、3号認定)入所児童受付

入所申込みができるのは、児童の保護者がいずれかの事由に該当する場合です。

- ①就労 ②妊娠または出産 ③保護者の疾病、障がい
- ④同居または長期入院等している親族の介護・看護
- ⑤災害復旧 等

※令和5年2月までに育休が明けの方や、出産前のお子さんの入所(育休明けで復帰される方のみ)もお申込みいただけます。

【対象児童】

令和4年4月1日以降に0歳(満6ヶ月以降)～小学校入学前の児童

【申請書類配布・受付場所】

こども教育課子育て支援係

※申請書類は町ホームページからダウンロードすることもできます。

※認定こども園野木幼稚園の第2、3号認定(保育部分)につきましては、園に直接お申し込みください。

【受付期間】

10月7日(木)～28日(木)9時～17時

※土日祝日を除く

【提出書類】

- ・入所申込書
- ・家庭状況届
- ・支給認定申請書
- ・就労証明書
- ・入所申込意向確認書
- ・母子手帳の写し(出産前にお申込みされる方のみ)

問こども教育課 ☎(57)4167

認定こども園野木幼稚園 ☎(56)1723

野木町学校教育祭

学校教育の祭典、学校教育祭が開催されます。本年度は、学校展(児童生徒の作品展示)、理科学研究展覧会を開催します。子どもたちの日頃の学習の成果をご覧ください。

◇学校展・理科学研究展覧会

📅11月12日(金)、13日(土)9時10分～16時

📍野木エニスホール小ホール

🎫無料

【主催】野木町教育委員会

野木町教育研究会

野木町教育会

【後援】野木町PTA連合会

問新橋小学校 ☎(57)2525

令和3年度 野木町産業祭の中止について

例年開催している「野木町産業祭」につきまして、新型コロナウイルスの影響により、中止とさせていただきます。

町民の皆様、毎年ご協力いただいている関係団体の皆様には、事情をご理解くださいますようお願いいたします。

問野木町産業祭実行委員会事務局(町産業課内)

☎(57)4153

令和3年度 「野木ブランド」認定品を募集します!

町では、野木町内の優れた地域資源や特産品等の付加価値向上と、町のイメージアップおよび地域経済の活性化を図ることを目的とした「野木ブランド認定事業」を実施しております。「野木ブランド認定品」は、野木ブランド認定マークを使用できるほか、町広報紙やホームページ、パンフレット等にて町内外に広く紹介をしております。今般、令和3年度の野木ブランド認定品を、次のとおり募集いたします。

【応募条件】

- (1)申請者は町税を完納していること。
- (2)野木町を含む栃木県内で生産、製造または加工された商品(一次産品を含む。)であること。
- (3)認定申請のためだけに特別に加工され、または製造されたものでないこと。

【応募期間】10月1日(金)～12月24日(金)

野木ブランド認定申請書を記入の上、申請商品の特徴等が把握できるパンフレット・写真等を添付し、産業課にご提出下さい。

※申請書等各種様式は、町ホームページにてダウンロードできる他、産業課で配布しています。

【応募から審査、認定までの流れ】

- (1)申請書をもとに、一次審査(書類審査)を行い、町民モニター審査による二次審査後、野木ブランド審議委員会において最終審査を行い、その結果を受けて町長が認定を行います。
- (2)町民モニター審査及び野木ブランド審議委員会では、申請品の現物・見本等の提示をお願いいたしますので、必要数をご用意いただきます。
- (3)各審査は、令和4年1月を予定しています。

※実施日など詳細は、後日通知します。

野木ブランド認定品(10月1日現在):17商品

※認定品の一覧は、町ホームページにて確認いただけます。

問産業課 ☎(57)4153

令和3年度高齢者のインフルエンザ 予防接種を助成します

【期間】10月1日(金)～令和4年2月28日(月)

対・65歳以上の方

- ・60歳以上65歳未満(接種時)で心臓、じん臓、呼吸器機能またはヒト免疫不全ウイルスによる免疫機能に障がいがある身体障害者手帳1級所有者の方

【自己負担額】

1,300円

※1回目のみ助成

※助成対象者のうち、生活保護世帯の方は無料

【契約医療機関】

野木町内の医療機関、小山地区医師会、古河市医師会、猿島郡医師会、栃木県医師会加入医療機関

【助成方法】

〈契約医療機関で接種する場合〉

- ①助成対象者のうち生活保護世帯に属する方は、無料対象者証明書の申請が必要です。印鑑をご持参のうえ、健康福祉課にて申請してください。
- ②①以外の助成対象者の方は、町から医療機関に助成額を支払いますので町に申請する必要はありません。

〈上記以外〉

- ①接種する前に医療機関への依頼書を発行しますので、印鑑を持って町健康福祉課にお越しください。
- ②接種後、町に助成額を請求する方法(償還払い)となりますので、町健康福祉課に次の書類等を持参の上、申請をしてください。
 - ・領収書 ・予診票もしくは予診票の写し
 - ・印鑑 ・振込先の口座のわかるもの

【野木町内実施医療機関】

医療機関名	住所	電話番号
いなば内科クリニック	丸林583-3	0280(57)0770
岩崎医院	佐川野1806	0280(56)0280
菊池クリニック	野渡245-2	0280(57)2510
木村医院	野渡2797-3	0280(23)2611
さくら診療所	野渡1097	0280(54)5004
鹿野クリニック	丸林421-9	0280(57)0056
寺内整形外科	友沼6507-1	0280(57)9811
野木病院	友沼5320-2	0280(57)1011
ゆりなメディカルパーク	丸林662-3	0280(57)0000

問健康福祉課 ☎(57)4171

おれんじカフェ

休止していた「おれんじカフェ」を再開します。「おれんじカフェ」とは認知症の方やその介護をされている方など、誰でも気軽に利用いただける憩いの場です。日頃の悩みや思いなどを同じ立場の人たちと共有しませんか。

所ひまわり館 定先着15名※要事前申込み 料無料

申10月6日(水)より

問合せ先へ電話または町保健センター窓口まで

【開催日程】

日時	講座内容
10月25日(月) 14:00～15:00	情報交換会
11月26日(金) 14:00～15:00	講話:福祉用具について
12月20日(月) 14:00～15:00	講話:オーラルフレイルについて
令和4年1月21日(金) 14:00～15:00	講話:地域の支え合いづくりについて
2月28日(月) 14:00～15:00	情報交換会
3月17日(木) 14:00～15:00	情報交換会

※途中退出可

※感染症拡大などの状況により、中止になる場合があります。

※感染症予防のため会場内での飲食はお控えください。(飲み物の提供は行いません。)

問健康福祉課 ☎(57)4173

障がい者虐待防止センターを設置 しています

障がい者虐待の未然防止、早期発見、養護者への支援を行うために「障がい者虐待防止センター」を設置しています。

虐待を受けている方には、虐待を受けている自覚の無い方や、周囲に被害をうまく伝えられない方もいます。虐待を受けたと思われる障がい者を発見した方、あるいは虐待を受けた方はすみやかに障がい者虐待防止センターへ通報・届出を行ってください。(虐待の通報や届出をした方の情報は守られます。)

【連絡先】〈平日〉8時30分～17時15分

☎(57)4196(社会福祉係)

〈休日・夜間〉☎090(3246)2260

問健康福祉課 ☎(57)4196

令和3年度 一般公募普通救命講習会(第5回)

📅11月20日(土)9時30分～12時30分
(受付時間9時～)

📍間々田市民交流センター(しらさぎ館多目的1)
小山市大字間々田1960番地1

📅10月15日(金)～31日(日)

🆓無料 定 先着15人

【その他】

- ・活動しやすい服装でお願いします。
 - ・テキストを配布します。
 - ・マスクの着用をお願いします。
- ※なお、感染症拡大などの状況により、中止になることがあります。

問小山市消防署救急係 ☎0285(39)6666

小山市消防署野木分署 ☎(57)1119



わがまちつながり構築事業 ぷらっとほうむCADO

空き家を活用した交流の場として、奇数月はテーマを設定したイベントの「縁側」、偶数月は「プチマルシェ」を開催しています。

【CADO de プチマルシェ】

ハンドメイド作品(アクセサリ、布小物、ドライフラワー雑貨、多肉植物 他)、珈琲の販売

📅10月24日(日)10時～15時

📍ぷらっとほうむCADO(丸林396-8)

※新型コロナウイルス感染症対策のため、受付にて手指消毒、検温をお願いします。

詳細はLINE公式アカウントをご覧ください。

ぷらっとほうむCADO公式LINE ⇒

(<https://lin.ee/3y6ZFF8>)



問煉瓦窯 de マルシェ実行委員会

☎090(7815)2494

広告

おうちのお困りごと
ダスキンがスピード解決 

ネズミ駆除サービス

☎ 0280(48)4891

ダスキン 古河南支店 古河市中田1276-1

害虫の予防・駆除のご相談(見積)は無料です。

栃木県育英会奨学生募集

栃木県育英会では、月額貸与奨学生および入学一時金奨学生、並びに学生寮入寮者を募集します。

【対象者】

〈月額貸与奨学生および入学一時金奨学生〉

令和4年度に進学予定の人

〈学生寮入寮者〉

①令和4年度に大学等に進学予定の人

②令和3年度に大学等に在学し、引き続き令和4年度も在学見込の人

※ただし、契約期間は1年間のみで、延長は不可

【募集期間】

10月1日(金)～11月15日(月)

【願書等配布先】

県内各中学校、高等学校、市町教育委員会等に配布します。

本会ホームページからも願書等のダウンロードが可能です。

【お願い】

栃木県育英会では、奨学金の貸付原資となる善意の寄付金を募集しています。1人でも多くの方に御協力をお願いいたします。

なお、寄付金の振込書については、お住まいの市町教育委員会等に送付しております。また、本会ホームページからも振込書のダウンロードが可能です。詳細は、お電話でお問合せください。

問栃木県育英会事務局 ☎028(623)3459

【URL】<http://www.tochiku.sakura.ne.jp/>

栃木県労働委員会による 労働相談会のお知らせ

📅10月29日(金)13時～19時

30日(土)11時～17時

📍オリオンACぷらざ(オリオン通り内)

宇都宮市江野町3-10 竹川ビル1階

【対応者】

栃木県労働委員会委員(弁護士等)

【相談内容】

労使関係のトラブル

【その他】

- ・費用無料、予約者優先(当日参加も可)
- ・相談時間40分以内(目安)

※オンライン相談を希望の場合は要相談

【予約・問合せ先】

栃木県労働委員会事務局 ☎028(623)3337



すこやかに働く！ 女性・シニア就活セミナーと相談会

①結婚・出産・育児などで仕事から離れたが再度働きたい方、定年で退職したがまだまだ働きたい方、現在働いていないが新たに働きたい方、今後のライフプランや職業選択で迷っている方など

所 ひまわり館多目的室1

②無料

③氏名・年齢・住所・電話番号・メールアドレスなどをTEL、FAX、メールなどでご連絡ください。下記QRコードからもお申込み可能です。

申込用QRコード⇒



【就活セミナー】

④10月12日(火)

13時30分～16時30分(受付13時～)

⑤①セミナー「すこやかに働く！」

- ・コロナに負けない身体づくり
- ・健康へのルーチンワーク
- ・応募・面接のポイント



⑥定10名

⑦②個別面談

⑧定2名(おひとり40分まで)

【個別相談会】

⑨10月22日(金)

10時～16時(受付9時30分～)

⑩①個別相談

⑪定5名(おひとり50分まで)



問株式会社ワークエントリー栃木事業部

〒320-0807 宇都宮市松が峰2-4-7

☎028(612)8643 ⑫028(612)8645

✉shuroshien@we-tochigi.sakura.ne.jp

毎年10月は 全国不正軽油撲滅強化月間です

不正軽油に関する情報をお寄せください。

不正軽油とは、軽油引取税の脱税を目的に軽油の代替燃料として灯油や重油を混ぜるなどして使用するものです。

「不審な施設に頻繁にタンクローリーが入りしている。」「深夜・早朝に怪しげな給油現場を目撃した。」など、どのような情報でも構いません。

不正軽油に関する情報は、「不正軽油110番(電話0282(23)3862)」またはウェブサイト内「不正軽油110番情報提供フォーム」をご利用ください。

不正軽油110番
情報提供フォーム ⇒



問栃木県税事務所 軽油引取税調査担当

☎0282(23)3862

令和3年分以降の年末調整説明会の開催中止について

源泉徴収義務者の皆さまを対象に、例年11月に開催しておりました集合方式による年末調整説明会につきましては、新型コロナウイルス感染症の発現による社会全体の意識の変化や行政手続きのデジタル化に伴い、本年度より開催しないこととなりました。

今後は、国税庁ホームページでの動画配信などを予定しております。なお、年末調整に関する用紙やパンフレット等につきましては、11月上旬に送付する予定です。また、用紙につきましては、国税庁のホームページ(<https://www.nta.go.jp>)からダウンロードしたのものや、送付いたしました用紙をコピーしたものを使用することも可能となっております。

問栃木税務署 法人課税第一部門

☎0282(22)1805(ダイヤルイン)

「確かな未来」が会社を変える。



で退職金。

「中退共」は中小企業が加入しやすい
国の退職金制度です。

毎年10月は加入促進強化月間です。

① 国の制度だから安全・安心!

さらに掛金の一部を国が助成します。

② 社外積立でラクラク管理!

管理や運用の手間がかかりません。

③ 掛金は全額非課税でオトク!

節税に加え、手数料もかかりません。

●パートタイマーさんも
ご加入いただけます。

●他の退職金・企業年金制度等
とのポートビリティも可能です。

詳しくはホームページをご覧ください

中退共 検索

<http://chutai-kyo.taisyokukin.go.jp/>

独立行政法人勤労者退職金共済機構 中小企業退職金共済事業本部 TEL(03)6907-1234 FAX(03)5955-8211

シルバー人材センターからの お知らせ

◆こんな仕事をお受けしています。

- ◎植木手入れ
- ◎施設の受付・清掃
- ◎賞状・宛名書き
- ◎工場等の軽作業
- ◎網戸・障子・襖の貼り替え
- ◎病院の付き添い
- ◎家庭内の清掃・片付け
- ◎花壇等の水まき
- ◎集積所までのごみ出し
- ◎草取り 等

◆新規会員の募集も行っております。

詳しくは入会説明会(毎月1回開催)にて。

【入会説明会】

日 10月14日(木)14時~15時30分

所 シルバー人材センター(ホープ館南側)

対 60歳以上で野木町に在住の方

※要予約、筆記用具持参

【スマホの楽校】

日 第2、第4水曜日 10時~12時・13時~15時

所 野木町シルバー人材センター会議室

料 500円/人

【刃物研ぎ】

日 10月15日(金)10時~15時

所 野木町シルバー人材センター作業場

料 300円~

※刃物の状態により、金額が変わる場合がございます。

【書道教室】※事前にお申し込みください。

日 第1、第3、第5水曜日15時30分~17時

所 野木町シルバー人材センター会議室

料 500円/人

※道具と半紙は各自ご持参ください。

【障子・襖・網戸貼り】

ご注文は随時お受けいたします。

料金は枚数・大きさ・種類・状態によって異なるため、事前に担当者をご自宅にお伺いし、お見積書を作成します。お気軽にお問合せください。

問(公社)野木町シルバー人材センター

☎(56)2137

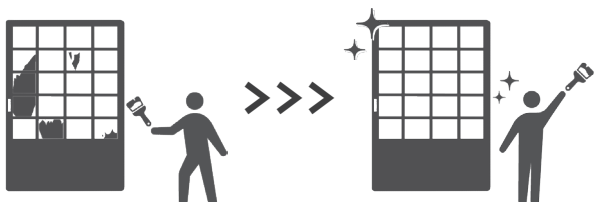

自衛隊採用試験のお知らせ

令和4年3・4月に入隊する自衛官候補生を募集します。

【応募資格】18歳以上33歳未満の者

※32歳の者は採用予定月の1日から起算して3月に達する日の翌月の末日現在、33歳に達していない者(詳しくはお問合せください。)

【受付期間】年間を通じて行っています。

【試験日】受付時にお知らせします。

【会場】別途ご連絡いたします。(県内)

問自衛隊小山地域事務所 ☎0285(25)4763

自治体リレーパネル展の開催について

水害に対する危険性、地域防災の重要性や備えの大切さなどを改めて認識していただくために、「自治体リレーパネル展」を開催します。

日 10月13日(水)~22日(金)

※月曜日(休館日)を除く

所 国土交通省利根川上流河川事務所による「カスリーン台風」の状況や洪水時の情報入手方法等に関するパネルを展示します。

所 野木ホフマン館

問 利根川上流河川事務所

☎(代)0480(52)3952

栃木県立盲学校 体験入学のご案内

日 10月26日(火)9時30分~12時

高等部(保健医療科・専攻科)

11月11日(木)10時~11時30分

幼稚部

対 視覚に障害のある幼児児童生徒とその保護者、視覚に障害のある成人

申 実施日の2週間前までに電話またはFAXで問合せ先までお申込みください。

※小・中・義務教育学校生は、通学している学校にお申込みください。

※高等部保健医療科・専攻科では、あん摩マッサージ指圧師・はり師・きゅう師を養成し、視覚に障害のある方の職業自立をサポートいたします。

問 栃木県立盲学校 宇都宮市福岡町1297番地

☎028(652)2331 ☎028(652)4602

担当:幼稚部・小学部(黒川)、中学部(西前)

高等部(小川)

野木ホフマン館

問野木ホフマン館 ☎0280(33)6667
○講座・教室の申込受付は月曜を除く9時～17時

煉瓦窯秋フェスタ中止のお知らせ

10月9日(土)・10日(日)に開催を予定しておりました「煉瓦窯秋フェスタ」は、新型コロナウイルス感染拡大防止のため中止となりました。

野木町煉瓦窯グランドオープン5周年記念事業を開催します

野木町煉瓦窯が平成28年のグランドオープンから5周年を迎えたことを記念し、以下の事業を開催いたします。

○野木町煉瓦窯座談会&アートイベント

座談会では「記憶に残る煉瓦窯」をテーマに、煉瓦製造に関わった会社関係者等を招き、当時の思い出や記憶を語っていただきます。

アートイベントでは、皆様から募集した煉瓦窯のイラストをつなぎ、パラパラ動画として放映します。

日 10月23日(土) 開場9時30分 開演10時

所 野木エニスホール小ホール

料 無料

定 100名※要事前予約

申 10月1日(金)～15日(金)

電話または直接ホフマン館へ
※アートイベントは座談会終了後に実施します。



○野木町煉瓦窯写真展

野木町煉瓦窯が操業していた頃の工場や周辺地域の風景写真を中心に当時を振り返ります。

日 10月27日(水)～11月3日(水・祝)

9時～17時30分

※11月1日(月)休館日

所 野木ホフマン館

料 無料

※新型コロナウイルス感染拡大防止のため入場制限をする場合があります。

○葦の照明器具を作ろう!

日 11月21日(日)開催予定

※詳細は広報のぎ11月号でお知らせします。

○レンガ粘土でミニミニ植木鉢を作ってみよう!

レンガを作る土を使って小さな植木鉢を作ってみましょう。

日 10月30日(土) ①10時～11時 ②11時～12時
③13時～14時 ④14時～15時

所 野木ホフマン館 体験学習施設

【講師】谷口 直之 氏(野木町文化振興指導員)

容 レンガを作る粘土で小さな植木鉢の制作を行います。

対 野木町在住の小学生以上の方

料 1名100円(焼成費込) 定 各回6名程度

申 10月5日(火)～26日(火)までに参加費を添えてホフマン館へ

※ご家族以外の代理申込みはご遠慮ください。

【受け渡し】11月25日(木)以降予定。郵送は不可。

【その他】

- ・当日は汚れてもよい服装でご参加ください。
- ・爪ののび過ぎは作業しにくいのでご注意ください。



○煉瓦窯の植物の押し花で生活に潤いを!

野木町煉瓦窯はバラとアジサイが見所です。それらを押し花にしてランチョンマット等を創りませんか。

日 11月3日(水・祝) 9時30分～11時30分

所 野木ホフマン館研修室

【講師】秋元 弘美 氏(押し花インストラクター)

容 ランチョンマット、葉づくり等
(ラミネート仕上げ)

対 野木町在住の方

料 材料費100円

定 10名

申 10月12日(火)～17日(日)

電話または直接ホフマン館へ

【その他】

資材・工具はホフマン館で用意します。

作業の出来る服装でご参加ください。

材料費は当日集金します。

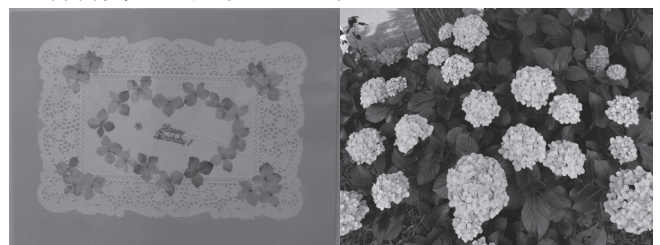

よりそい

2021年10月 秋号
VOL14

ふと空を見上げたらイワシ雲がいっぱい泳いでいました。10月4日はイワシの日。「1(い)-0(わ)-4(し)」の語ろ合わせから制定されたそうです。しらす干しはカルシウムやビタミンDも豊富ですので、積極的に取り入れたい食材です。収穫の秋を迎えて美味しいものをついつい食べ過ぎてしまいそうです。

過ごしやすい季節ではありますが、体調を崩さないよう、お気をつけください。

ひまわり館では、福祉・保健・介護等の専門職員が皆様の生活のお悩みをお聞きして、解決に向けたご支援をします。お気軽にご相談ください。

野木町総合サポートセンター ひまわり館

開館日：月曜日～金曜日 8:30～17:15
休館日：土曜・日曜・祝日・年末年始
住所：野木町大字丸林582番地1
TEL：0280-33-6878
FAX：0280-33-6879

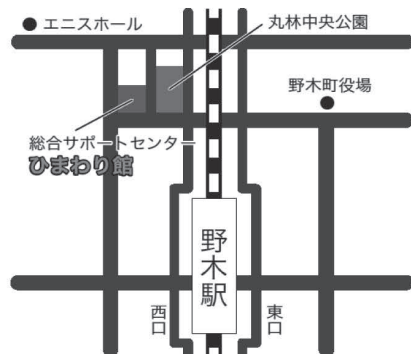

ひまわり館 きっずサロン ~あそVIVA~

6月に開催された足形アートに、たくさんの喜びのお声をいただきました。ありがとうございました。そこで今回は、6月に実施しました足形作品と同じものを再びお子さんの可愛い足形を使って、親子で一緒に足形アートに取り組んでみましょう♪

子育てについてのご相談も随時受け付けております。どうぞ、お気軽にお立ち寄りください。

- 🍏 日 時：令和3年10月19日（火）10時～11時30分
- 🍏 内 容：わくわく工作教室（6月に実施した足形を使った作品）
- 🍏 対 象：町内在住者
- 🍏 人 数：5組（10名まで） ※事前予約制
- 🍏 場 所：総合サポートセンター 「ひまわり館」キッズルーム
- 🍏 申 込：10月11日（月）～10月15日（金）
8時30分～17時15分
（申込先：ひまわり館）

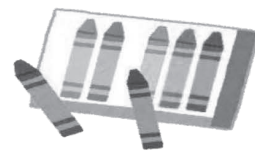

- ★ 当日、受付で検温を実施します。体調のすぐれない方は、参加をご遠慮いただく場合があります。
- ★ マスクの着用にご協力ください。
- ★ 新型コロナウイルス感染症の拡大状況等により、中止となる場合がございます。



野木町総合サポートセンター「ひまわり館」とは！？

福祉・介護・子育て・障がい・生活困窮などの
総合的な初期相談窓口です!!



「ひまわり館」の相談支援の流れ

1 窓口に来所、または電話・メールでご相談いただきます。
ご本人様以外でも、ご家族様、関係者の皆様からのご相談も受け付けます。

2 相談内容について詳しくお話を伺い、
「困っていること」や「今後のご意向」等を確認し、課題を整理します。

3 課題の解決に向けて、その方法を一緒に考えます。
必要に応じて関係機関と連携・調整しながら支援を行います。

4 継続的な支援を行います。定期的に経過を確認し、状況の変化に
よっては支援方法を再検討します。

親の介護を
どうすればいいの？



病気になって働けない
生活費が足りない



高齢になっての
1人暮らしが心配



初めての子育てが
とても不安



子どもが
ひきこもりで
働かない



そんなときは、野木町総合サポートセンター「ひまわり館」に
ご相談ください！ 解決のためのサポートをします！

「ひまわり館」には、総合的な初期相談を受け付ける 「総合事務室」の他に、各分野の専門機関も配置されています

地域包括支援センター

地域包括支援センターは、高齢者の暮らしを地域でサポートするための拠点です。医療や福祉など様々な社会資源を活用して高齢者に適切なサービスを案内する役割があります。主任介護支援専門員、保健師、社会福祉士などが所属しています。

障がい者相談支援事業所

障がいのある方やそのご家族から相談を受け、情報提供や助言を行います。必要なサービスを利用する際は計画を作成し、適切なサービス提供に繋がります。相談支援専門員という専門職が所属しています。

生活困窮者自立相談支援員

生活困窮者やその家族、関係者から相談を受け付けて、必要な情報提供や助言を行います。状況に応じて支援プランを作成し、関係機関との連絡調整なども行います。

生活支援コーディネーター

地域の高齢者のニーズにあった社会資源の開発、関係機関とのネットワークの構築、地域における支援に関するニーズと取り組みのマッチングを行います。

「ひまわり館」では上記の専門機関以外にも医療機関や居宅介護支援事業所、民生委員などとも連携しながら様々な支援を行っています。必要に応じて、関係する機関と支援会議を開催したり、ご自宅に訪問して支援を行うこともあります。また、「ひまわり館」にはキッズスペースもあり、子育て中の方が自由にご利用できます。さらに、住み慣れた地域でより長く生活ができるようになるための地域づくりの支援も行っています。

「ひまわり館」の主な役割

総合相談



多機関連携



子育て支援



地域づくり



**悩みを抱え込まず、まずはご相談ください！！
もちろん秘密は厳守します！！**



野木町では、高齢者の方々の日常生活を支援するため、様々なサービスを実施しています。 ※このコーナーは、シリーズでご案内しています。

軽度生活援助事業

65歳以上のひとり暮らしの方や高齢者のみの世帯で日常生活に不便を感じている高齢者を対象にシルバー人材センターを利用して生活の支援（介護保険サービスにはない家事援助・身体援助等）をします。（町在住者に限る）

○利用料金

- 生活保護世帯 : 免除
 - 町民非課税世帯 : 事業経費の1割
 - その他の世帯 : 事業経費の2割
- 〈利用限度〉月額1世帯5,000円
(これを越えた場合は自己負担)



(問)野木町健康福祉課 ☎57-4173

特殊詐欺対策電話機購入費補助事業

65歳以上の方及び65歳以上の方を含む世帯の方を対象に、特殊詐欺対策機能を備えた固定電話機等を購入した場合に補助金を交付します。（町在住者に限る）※対象者は世帯全員が町税等を滞納していないこと。

○補助金額

- 購入費の2分の1以内
- 上限5,000円(100円未満切捨て)
- ※1世帯につき1台、1回のみ



(問)野木町総務課 ☎57-4112



のぎのんの「これな〜に？」



サンちゃんの相談コーナー



「運動会」

運動会の由来をご存じですか？

1874年(明治7年)に東京築地の海軍兵学校にて開催された「競闘遊戯会」が日本最初の運動会と言われています。

競技種目は、「すずめのすだち」(徒競走)、「ぼらのあみごえ」(高跳び)、「ふるだぬきのつぶてうち」(玉投げ)、「とんぼのかざがへり」(棒高跳び)、「さぎのうをふみ」(三段跳び)など、独特の名前が付けられていました。



では運動会の組み分けはどうして「赤と白」なのでしょう？・・・

これは、平安時代に敵対していた源氏と平家の『源平合戦』の折に「源氏が白旗、平家が赤旗」と敵味方を区別するため、それぞれの旗を掲げて闘ったことに由来するようです。



今月のオススメ絵本

★ なにをたべてきたの？ ★

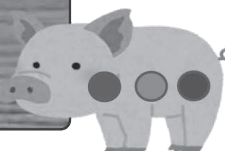

10月と言えばハロウィンです♪



海外では仮装した子どもたちが街で

トリック・オア・トリート！！



と、大人に声をかけるとお菓子を渡すのがルール♪



この辺

ちなみに北海道函館市では七夕に子供たちが近所の家にお菓子を貰いに行くという風習があります。

HAKODATE



ハロウィンも七夕も地域によって色んな風習があるかも！？





渡良瀬遊水地釣り講座

渡良瀬遊水地で魚釣りを体験しよう！ホフマン館の展示室で見られる魚以外にも、珍しい魚と出会えるかもしれません。初心者の方もお気軽にご参加ください。

日 10月16日(土) 9時～12時

対 町内の小学生(保護者同伴)

所 ホフマン館(集合)、渡良瀬遊水地

【講師】館野 親智 氏、前澤 利正 氏

定 5組(先着順)

料 無料

申 10月1日(金)～10日(日)

電話または直接ホフマン館へ

【その他】

- ・汚れてもよい服装と、長靴、マスク持参でのご参加をお願いします。
- ・体験用の釣り道具は主催者で用意します。

※天候等によっては内容の変更・中止になる場合があります。



バードバスづくり体験講座 参加者募集

庭に野鳥を招きましょう！！コンクリートとレンガで野鳥用の給餌台兼給水台(バードバス)を手作りしませんか。庭のポイントに設置するとアイストップになります。野鳥に癒されましょう。

日 10月24日(日)、31日(日) 9時30分～12時

所 野木ホフマン館石窯前とバラ園横(集合:石窯前)

【講師】大沢 忠夫 氏(野木町文化振興指導員)

容 24日(日) バードバスと基礎(土台)づくり

31日(日) バードバス仕上げとレンガ積み

対 野木町在住の方

料 バードバス材料費500円

定 5名

※2日間とも参加できる方

申 10月5日(火)～10日(日)

電話または直接ホフマン館へ

【その他】

資材・工具はホフマン館で用意します。作業の出来る服装でご参加ください。少雨決行です。

※中止の場合は当日電話連絡します。

材料費は初日に集金します。



生涯学習

問 町公民館 圃(57)4177

○講座・教室の申込受付は、月曜日・祝日を除く
8時30分～17時



若者の出会い応援事業中止のお知らせ

今年度の「若者の出会い応援事業」は、新型コロナウイルス感染症拡大防止のため、中止いたします。ご理解くださいますよう、よろしくお願いたします。



パソコン初心者講座

公民館では、初心者の方を対象にパソコン講座を開講します。今年はワードで年賀状づくり、エクセルで会計表作成など学習しますのでぜひご参加ください。

日 容 プログラム参照(全3回)

所 野木町公民館 第4研修室

【講師】のぎパソコンクラブ会員

対 町内在住者

定 先着8名

料 300円(テキスト代)

※USBは各自で準備して下さい。

【主催】町公民館

【協力】のぎパソコンクラブ

申 10月20日(水)～27日(水)

受講料を添えて、野木町公民館

【プログラム】

回	日時	内容
1	11月2日(火) 9:30～12:00	開講式 ワードの基礎・チラシの作成
2	11月9日(火) 9:30～12:00	年賀状の作成・イラスト挿入
3	11月16日(火) 9:30～12:00	エクセルの基礎・会計表作成 閉講式





町民大学「これからのまちづくり」 ～新たなまちづくりと担い手づくりを目指して～

地域づくりと社会の動向を学習し、自分に何が出来るのかを考える講座です。

ボランティア活動やサークル活動に興味があるけどやり方がわからない、仲間がいない、一步踏み出せない、そんな方は講座に参加して仲間づくりや実践方法について学んでみませんか？

町民大学マスターバッジを目指して頑張ろう！※マスターバッジ:全行程を修了した生徒に配布する卒業証

📖プログラム参照 📍町公民館 🏠町内在住の高校生以上 📅定 先着20名

🆓無料(実費がかかる場合があります)

【講師】一般社団法人とちぎ市民協働研究会 代表理事 廣瀬 隆人氏、理事 鈴木 廣志氏

📅10月14日(木)～28日(木) 町公民館へ来館または電話にて申し込み

【プログラム】※日程、内容は変更になる場合があります。

回	日時	学習テーマ	学習内容
1	11月17日(水) 19:00～21:00	○基調講演 「町民大学とこれからのまちづくり」 とちぎ市民協働研究会 代表理事 廣瀬隆人	1.開校式 2.基調講演 3.オリエンテーション
2	11月24日(水) 19:00～21:00	○住民自治とまちづくり ○課題設定とワークショップ ファシリテーター とちぎ市民協働研究会 理事 鈴木廣志	1.自己紹介 2.人生曲線 3.課題設定 4.振り返り
3	12月1日(水) 19:00～21:00	○まちづくりの語り場① ○活動事例紹介	1.課題設定 2.事例紹介 3.質疑・応答・協議 4.振り返り
4	12月8日(水) 19:00～21:00	○まちづくりの語り場② ○活動事例紹介	1.課題設定 2.事例紹介 3.質疑・応答・協議 4.振り返り
5	12月15日(水) 19:00～21:00	○アクションプラン作成① とちぎ市民協働研究会 理事 土崎雄祐	1.プラン作成の手順 2.プラン作成 3.振り返り
6	12月22日(水) 19:00～21:00	○アクションプラン作成②	1.プラン作成 2.中間報告 3.振り返り
7	令和4年1月12日(水) 19:00～21:00	○アクションプラン作成③ ○まちづくりの語り場③	1.プラン作成 2.グループ協議 3.振り返り
8	1月19日(水) 19:00～21:00	○アクションプランの発表 ○指導・講評 とちぎ市民協働研究会 代表理事 廣瀬隆人	1.プラン発表 2.協議(ラベルワーク) 3.振り返り 4.閉校式



英会話ラウンジ ～みんなで英会話を楽しもう!～

📖プログラム参照 【講師】シェラ・カリム 氏 📅各クラス10名 ※1人1クラスになります

📍町公民館 🏠町在住者 🆓無料

📅10月15日(金)～22日(金) 町公民館へ来館にて申込み※16日(土)からは電話申込み可能

11・12月プログラム【水曜日】

	11月			12月		
	10日	17日	24日	8日	15日	22日
初心者クラス	9:30～10:30					
中級者クラス	10:45～11:45					

11・12月プログラム【金曜日】

	11月			12月		
	12日	19日	26日	3日	10日	17日
初心者クラス	9:30～10:30					
中級者クラス	10:45～11:45					

※途中の入退はご遠慮願います。

※新型コロナウイルス感染症の状況によっては中止になる可能性があります。



スポーツ

- 講座・教室の申込受付は、月曜日・祝日を除く 8時30分～17時
- 元気の出るスポーツクラブの受付は月曜日、土日祝日を除く 9時～17時



第40回野木町団体リーグ卓球大会 第24回ラージボールダブルス大会

- 📅 11月7日(日) 8時30分～
- 📍 野木中学校旧体育館
- 👥 **卓球団体戦**
団体、クラブ、会社、中学生のチームで1チーム4名以上6名以下
〈ラージボールダブルス〉
個人申込み、ペア申込み可(組合わせ自由)
- 👥 町在住者、町卓球協会会員
- 💰 **卓球団体戦** 町内チーム1チーム1,000円
〈ラージボールダブルス〉1名200円
- ※どちらも当日徴収
- 📅 10月22日(金)～11月5日(金)問合せ先へ
※新型コロナウイルス感染症の状況により、内容等変更する場合があります。
- 📞 問 町卓球協会 田上秋枝 ☎(57)0166



令和3年度 近隣テニス愛好者交流会

- 📅 11月7日(日) 9時～17時(雨天順延)
予備日11月14日(日)
- 📍 町総合運動公園テニスコート
- 👥 町在住・在勤者および近隣のテニス愛好者
- 🎯 **種目** 男女ダブルス、ミックスなど組合せ自由
- 📝 **試合方法**
ペアリング、組合せは大会本部で調整します。
- 💰 1名200円
- 📅 当日随時受付
- ※ペアを組みたい人や対戦したい相手の希望も受け付けますので、お一人でも気軽にご参加ください。
- ※新型コロナウイルス感染防止の為、コート外でのマスク着用、密を避ける、こまめな手洗いなどをお願いいたします。
- ※新型コロナウイルス感染症の状況により、内容等変更する場合があります。
- 📞 問 町テニス連盟 保科亨一 ☎090(4535)2995
- ✉ nogi-tennis@zf6.so-net.ne.jp



野木エニスホール

- 問 野木エニスホール ☎(57)2000
- お問合せは、火曜日を除く 8時30分～17時



振替公演 活劇ミュージカル忍たま乱太郎ショー&なおこお姉さんと一緒に歌おう!!

- 📅 10月31日(日) 開場13時30分 開演14時
- 📍 野木エニスホール大ホール
- 💰 全席指定 大人1,000円 小学生以下500円
- ※未就学児で保護者のひざ上鑑賞の方は無料
- 詳細につきましては野木エニスホールのホームページをご覧ください。



文化協会主催展示会

- 町文化協会会員が制作した作品の展示会を行います。
- 📅 10月29日(金)～31日(日) 9時30分～15時
- 📍 野木エニスホール小ホール
- 📝 **種類及び参加団体**
〈美術〉・野木町美術クラブ ・宏墨会
・野木町水彩クラブ
- 〈書道〉・書遊会
- 📝 **主催** 野木町文化協会
- ※来場は町内在住・在勤の方に限らせていただきます。
- ※新型コロナウイルスの感染状況によっては中止になる場合があります。



えにす寄席

- 毎年恒例の「えにす寄席」。今年も春風亭柳橋師匠(野木町観光大使)をはじめとした、豪華7名の出演者が会場をにぎわせてくれます。
- 📅 12月5日(日) 開場14時 開演14時30分
- 📍 野木エニスホール小ホール
- 📝 **出演者**
春風亭柳橋、桂伸治、宮田陽・昇、桂しん華、春風亭弁橋、春風亭かけ橋
- 💰 一般2,800円 高校生以下1,000円
- 📝 **チケット発売**
10月24日(日) 9時～(電話予約は13時～)
- ※時間を短くし、舞台と客席の間をアクリル板で仕切る等の対策を講じます。
- ※マスクの着用など咳エチケットにご協力ください。



としよかん

問町立図書館 ☎(57)2811
 ○開館時間は、9時30分～18時
 ※貸出カードは3年毎に更新が必要です。更新の際は身分証明書の提示をお願いいたします。



移動図書館巡回日程

【新橋小学校】
 10月5日(火)13時05分～13時50分
 【南赤塚小学校】
 10月6日(水)12時50分～13時20分
 【佐川野小学校】
 10月8日(金)12時50分～13時20分
 【友沼小学校】
 10月13日(水)12時40分～13時30分
 【野木小学校】
 10月14日(木)13時05分～13時45分



おはなし会

☆しゃぼんだま(図書館職員)
 日10月9日(土)11時～11時30分
 容♪絵本よみきかせ♪工作等
 対幼児～小学校低学年



☆ピノキオ
 【火曜の部】
 日10月12日(火)、19日(火)、26日(火)
 11時～11時20分
 容♪絵本よみきかせ♪紙芝居♪手あそび
 対幼児
 【土曜の部】
 日10月16日(土)11時～11時30分
 容♪絵本よみきかせ♪紙芝居♪工作
 対4歳位～小学生

☆くれよん
 日10月23日(土)11時～11時30分
 容♪絵本よみきかせ♪紙芝居♪手遊び♪工作等
 対幼児～小学校低学年
 ※会場は2階ホールです。
 ※対象は目安ですので、お気軽にご参加ください。



図書館音楽サロン

真空管アンプの透明な、奥深い響きを楽しみましょう。
 日10月24日(日)13時30分～15時
 所図書館2階ホール
 料無料
 定25名
 申不要
 【共催】読書のまちづくり応援団
 ひまわり真空管クラブ
 問小湊 ☎080(2265)4864

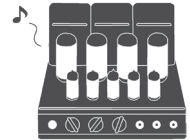

ブックスタートフォローアップ事業 わらべうたと絵本であそぼう!

☆ひよこの会
 図書館の大きなホールを使用して、感染対策に努めて実施します。お申込みの上、ぜひご参加ください。
 日11月7日(日)11時～11時30分
 所図書館2階ホール
 定先着8組
 容♪わらべうた♪絵本あそび
 対4か月～1歳まで
 申11月7日(日)当日まで
 電話または直接図書館へ



親子で楽しむ人形劇

ちびっこ、あつまれ! わにこさんの人形劇がやってくる♪みんなで楽しめる参加型の人形劇です! たくさんのご参加をお待ちしています!
 日10月24日(日)10時～10時40分
 所図書館2階ホール
 料無料
 容人形劇 さかなちゃん 他
 出演 人形劇団わにこ
 定先着25名
 対0～3歳、保護者(対象は目安です)
 申10月2日(土)～17日(日)※先着順
 ご来館またはお電話でお申込みください。



●あかつか児童センター

問 ☎ (54)1440

◆【幼児クラブ】よちよちカフェ 各回10時30分～11時30分

日 10月14日(木)・28日(木)制作と体操

対 0歳児と保護者 ※人数制限あり要予約

◆【幼児クラブ】ひよこぐみ 各回10時30分～11時30分

日 10月12日(火)バスでおでかけごっこ

19日(火)ハロウィン

26日(火)リトミック

対 1歳児と保護者 ※人数制限あり要予約

◆【幼児クラブ】ちゅーりっぷぐみ 各回10時30分～11時30分

日 10月15日(金)忍者ごっこ

22日(金)ハロウィン

29日(金)リトミック

対 2歳以上の幼児と保護者 ※人数制限あり要予約

◆【幼児クラブ】ハッピーバースデー

日 10月のおたよりでご確認ください。※要予約

対 幼児クラブに登録の10月生まれの乳幼児と保護者

◆おさがり会

日 10月9日(土) 対 乳幼児の保護者

【出品の受付期間】10月8日(金)まで

※詳しくはセンターにお問合せください。

◆ママの時間 ～小物スタンド～

日 10月21日(木)10時30分～11時30分

対 乳幼児と保護者 ※人数制限あり要予約 ¥500円

◆げんキッズ ～キッズリトミック～

日 10月23日(土)10時30分～11時30分

対 今年度3歳以上の園児と保護者※人数制限あり要予約

◆遊んで楽しい知育 ～たまご☆遊び～

日 10月25日(月)10時30分～11時30分

対 2歳以上の幼児と保護者 ※人数制限あり要予約

◆ボードゲームの日

日 10月16日(土)15時～16時 対 小学生

◆ハロウィンプロジェクト

日 10月19日(火)～24日(日) 対 全利用者

火曜日～土曜日:14時～16時

日曜日:10時～12時・14時～16時



◆ハロウィン

日 10月30日(土)10時30分～11時30分 対 小学生

※申込のあるイベントは、10月2日(土)から受付となります。(先着順)

あかつか児童センターをご利用の皆様へ

- ・水分補給のできる飲み物の持参をお願いします。
- ・館内はマスク着用をお願いします。

●新橋児童館

問 ☎ (57)9155

◆レッツ！ダンス&ハロウィン制作

日 10月7日(木)10時30分～11時30分

対 幼児(1歳～6歳)と保護者 ※人数制限あり要予約

◆ママ's クラブ ～ヨガ体験～

日 10月21日(木)10時30分～11時30分

対 幼児(2歳～6歳)の保護者 ※人数制限あり要予約

【持ち物】動きやすい服装、飲み物、バスタオル

◆幼児うさぎ組 各回10時30分～11時30分

日 10月12日(火)Enjoy English

19日(火)レッツ！リトミック

対 幼児(1歳～6歳)と保護者

※人数制限あり要予約

10月26日(火)おもいほり

対 幼児(2歳～6歳)と保護者

【持ち物】汚れてもよい服装、軍手、着替え、飲み物

◆乳児ぴよぴよ組 各回10時30分～11時30分

日 10月11日(月)ハロウィン制作 対 乳児(0歳)と保護者

18日(月)ベビーピクス ※人数制限あり要予約

25日(月)ハイハイごろごろ

【持ち物(18日・25日)】動きやすい服装、飲み物、バスタオル

◆子育てママの集まり「寝る・食べる・遊ぶの大切なおはなし」

日 10月28日(木)10時30分～11時30分

対 乳幼児(0歳～6歳)と保護者 ※人数制限あり要予約

◆思いデコ！ ※先着順

日 10月13日(水)10時30分～11時30分 ¥500円

対 乳幼児(0歳～6歳)の保護者 ※人数制限あり要予約

◆English Club ～園児のための英語～

日 10月12日(火)15時30分～16時30分

対 幼児(3歳～6歳)と保護者 ※人数制限あり要予約

◆おはなしランド ～おいしいものいっぱい～

日 10月22日(金)10時30分～11時30分

対 乳幼児(0歳～6歳)と保護者 ※人数制限あり要予約

※予約はすべて10月1日(金)からになります。

詳しくは児童館まで。

予約のキャンセルは、当日10時までに連絡をお願いします。

新橋児童館ご利用の皆様へ

- ・水分補給に水筒をご持参ください。
- ・館内では激しい運動はできないので、ご協力ください。
- ・感染予防のため、マスクを着用してお越しください。

※新型コロナウイルス感染拡大防止の観点から、イベントを中止させていただく可能性があります。詳しくは問合せ先まで。
 ※申込みのあるイベントは、電話申込みも可能となっております。定員になり次第、締め切らせていただきます。
 ※この他にも、年齢に合わせたイベントを行っております。詳細は、野木町ホームページまたはおたよりをご覧ください。
 ※料金・申込方法などの記載が無いものは、無料および申込不要です。

野木町

教委だより



第2号

令和3年10月

GIGA スクール構想について

教育長 菊地良夫

Society 5.0時代の到来を迎え、今や仕事や家庭など、社会のあらゆる場所でICTの活用が日常のものとなっています。今後、急激に変化する時代を生きる子どもたちにとっては、パソコンやタブレットは鉛筆やノートと並びマストアイテムとなります。これからの社会を生き抜く力を育み、子どもたちの可能性を広げる場所である学校だけが時代に取り残され、世界からも遅れたままではられません。

1人1台端末の環境は、もはや令和の時代における学校の「スタンダード」であり、特別なことではありません。今まで蓄積してきた日本の高度な教育実践とAbtとのハイブリッド化による指導をすることで、これからの学校教育は劇的に変わってまいります。

この新たな教育の技術革新は、多様な子どもたちを誰一人取り残すことのない個別最適な学びや創造性を育む学びに寄与するものであり、特別な支援が必要な子どもの可能性も大きく広げるものです。

このような内容や目的から文部科学省では「GIGAスクール構想」と称し、児童生徒の1人1台端末等のICT環境を整備することとしました。

「GIGA」という言葉は「Global and Innovation Gateway for All」（グローバル アンド イノベーション ゲイトウェー フォー オール）の略語で、「全ての児童生徒のための世界につながる革新的な扉」を意味します。

野木町でも、積極的に1人1台端末等を活用し、「個別最適な学び」と「協働的な学び」を一体的に充実させた「主体的・対話的で深い学び」の実現に向けた授業改善に取り組んでまいります。また、従来なかなか伸ばすことのできなかつた情報活用能力の育成や他の学校・地域や海外との交流など今までできなかった「学びの教室の拡張」を進め、学習意欲や興味関心を高めることにつなげてまいります。更には、必要に応じて家庭など学校外での学びにも活用してまいります。

ただし、留意すべきことは、全ての教育活動には児童生徒に育てたい資質・能力があることをふまえ、ICTを利活用することを教育活動の目的としないようにすることです。この点は先生方へ指導してまいりたいと考えております。

その他の留意点についても再確認し、ICTの利活用がより一層教育効果を高められるよう、先生方の研修を行ってまいります。

野木町教育委員会では平成29年度よりタブレットを各学校へ1クラス分配置し、今までも利活用の研修や実践に取り組んでまいりました。今後も、これまでの実践事例をもとにより一層充実した研修会を設け、先生方に利活用の研究をしていただくよう努めてまいります。

尚、保護者の皆様には、学校より説明のあるタブレット使用の約束事へのご理解とご協力をお願い申し上げます。

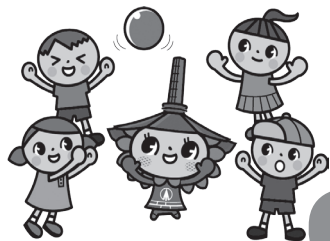

教育相談について～一人ひとりのニーズにあった相談支援～

野木町では、乳幼児期の早期から、すべてのお子さんの心身の発達について相談を行っています。これは、就学に向けてお子さん一人ひとりのニーズにあった教育が受けられるよう、保護者や関係機関が連携して、支援の体制を整えていくことが必要となるためです。

成長のスピードや、成長の仕方は一人一人異なります。ことばが遅い、こだわりが強い、落ち着きがないなど、それぞれのお子さんの特徴を踏まえ、その子に合った接し方をしたり、環境を整えてあげたりすることで、就学への不安の解消につながります。

また、就学後も臨床心理士やスクールカウンセラーが定期的に学校に訪問し、お子さんの発達状況を確認するなど、専門的・総合的に乳幼児期からの切れ目ない支援を行っています。

お子さんの学ぶ場を整えることで、本来持っている力を引き出すことが可能となります。お子さんの将来のために、一緒に考えていきましょう。

気になることがありましたら、ひとりで悩まずに、学校や教育委員会(☎(57)4138)にお気軽にご相談ください。

「野木町読書活動推進計画」に基づく 読書のまちづくり推進について



令和3年3月、全町民の読書活動を推進する具体的な指針となる「野木町読書活動推進計画」が策定されました。

本計画は、子どもから大人までそれぞれのライフステージにおいて、いつでも、どこでも、だれもが等しく読書に親しむことができるよう、読書の環境づくりに取り組むものであります。

令和3年度は本計画の1年目であり、とても大切な年であると思っております。

町立図書館では、本計画に基づく取り組みとして、令和3年10月より図書館入口に図書館デジタルサイネージを設置いたします。

図書館デジタルサイネージとは、新着図書やおすすめ本、貸出ランキング、図書館で開催されるイベントの情報等、図書館の最新情報をディスプレイに表示するものであり、来館者に必要な情報をわかりやすく提供することにより、町民ニーズに応えること、また、図書館サービスや広報活動の充実に繋がるものと考えております。

今後も、町立図書館は、読書の意義や楽しさをより多くの町民に知っていただけるよう、本計画に基づく様々な施策に取り組み、読書のまちづくりを推進してまいりますので、ご理解・ご協力の程よろしくお願いいたします。

相談コーナー

名称	日時	場所等	内容・対象	相談員	問い合わせ先
総合相談	月～金曜日 8時30分～17時15分	ひまわり館	健康・福祉および 子育てなど	社会福祉士 保健師 保育士	ひまわり館 ☎0280(33)6878
心配ごと相談	10月6日(水) 10時～12時	ホープ館	日頃の悩みなど 日常生活について	民生児童委員 保護司 人権擁護委員	町社会福祉協議会 ☎(57)3100
野木町地域包括 支援センター	月～金曜日 8時30分～17時15分 (緊急時は上記以外でも)	【本センター】 ひまわり館 【サブセンター】 ホープ館内	高齢者についての 介護相談・総合的 な相談	保健師 社会福祉士 介護支援専門員	本センター ☎(57)2400 サブセンター ☎0280(23)2200
こころの相談	10月25日(月)(要予約) ①10時～10時50分 ②11時～11時50分	ひまわり館	メンタルヘルス相談	心理士	健康福祉課 ☎(57)4171
よりそい ホットライン	24時間いつでも	電話相談 ☎0120(279)338	生活の困窮、心の悩み、 暴力被害、仕事、自殺 念慮などの幅広い悩み	相談員	一般社団法人社会的包 摂サポートセンター ✉ admin@279338.jp
いのちの電話	365日24時間 (毎月10日はフリーダ イヤル実施日)	【電話相談】 ○365日24時間 ☎028(643)7830 ○毎月10日(フリーダ イヤル実施日) ☎0120(783)556	自殺予防相談	相談員	栃木いのちの 電話事務局 ☎028(622)7970
子育てサロン	10月18日(月) 10時～12時	新橋児童館	子育てについて	児童館職員	新橋児童館 ☎(57)9155
	10月25日(月) 10時～12時	あかつか児童センター	子育てについて	センター職員・子育てサロ ンボランティアえくほ	あかつか児童センター ☎(54)1440
健康相談	毎週水曜日(要予約) 午前中	町保健センター	健診結果や健康に ついて	保健師 栄養士	健康福祉課 ☎(57)4171
幼児ことばの 教室	月～金曜日(祝日を除く) 9時～12時、13時～17時	幼児ことばの教室 (ひまわり館) (窓口:こども教育課)	ことばの発育で 気になる事など	言語聴覚士	幼児ことばの教室 ☎(57)4209
教育相談	月～金曜日(祝日を除く) 9時～12時、13時～17時	町こども教育課	児童生徒・保護者の方の 悩み、教育に関する相談	相談員	こども教育課 ☎(57)4209
あすなる教育 相談	月～金曜日(祝日を除く) 9時～12時、13時～15時	あすなる教室相談室 (町武道館裏)	不登校に関する相 談	相談員	あすなる教育相談室 ☎(57)4189
野木町障がい 者虐待防止セ ンター	(来所)月～金曜日 (祝日を除く) 8時30分～17時15分 (電話)随時	○来所 町保健センター ○電話相談 (平日)(57)4196 (休日・夜間) 090(3246)2260	障がい者の虐待に ついての相談・通報	町職員	健康福祉課 ☎(57)4196
障がい者相談	月～金曜日 8時30分～17時15分	ひまわり館	障がいのある方、発達 に障がいのあるお子さ んとその家族など	相談支援専門員	ライフサポート センターゆめ ☎0280(33)6951
	月～金曜日 10時～17時	NPO法人みらい (丸林371-12)	障がいのある方、発達 に障がいのあるお子さ んとその家族など	相談支援専門員	みらい ☎(57)2673
パソコンサロン	10月14日(木) 13時30分～15時30分 10月16日(土) 9時30分～11時30分	町公民館	パソコン初心者 対象の相談室	パソコンサロン会員	町公民館 ☎(57)4177
交通事故巡回相談	毎月第2・第4火曜日 10時～11時20分 13時～14時20分	小山市役所 市民相談室 (市役所地下)	交通事故での損害賠 償や示談交渉など	交通事故相談員	県民プラザ ☎028(623)2188
不動産無料相談	毎月23日(土日祝に重 なる場合はその前日) 13時30分～16時30分 (要予約)	(公社)栃木県宅地建物 取引業協会県南支部 (栃木市大宮町 2617-15)	土地・建物など不動 産取引に関する相談	(公社)宅地建物取引業 協会の相談員	(公社)栃木県宅地建物 取引業協会県南支部 ☎0282(27)9088

名 称	日 時	場所等	内容・対象	相談員	問い合わせ先
人権・行政 合同相談	10月13日(水) 9時～12時 【受付は 11:30 まで】	ひまわり館	・人権に関する相談 ・行政の仕事に関する 意見、要望、相談	人権擁護委員 行政相談委員	生活環境課 ☎(57)4132
みんなの 人権110番	平日 8時30分～17時15分	電話相談 ☎0570(003)110	人権問題について の相談 (差別や虐待、パ ワハラ、嫌がらせ、 いじめなど)	相談員	宇都宮地方法務局 ☎0570(003)110
女性の人権 ホットライン	平日 8時30分～17時15分	電話相談 ☎0570(070)810 (全国共通)	夫・パートナーか らの暴力やストー ーカー行為、女性に 対する差別など、 女性をめぐる様々 な相談	相談員	宇都宮地方法務局 ☎0570(003)110
子どもの人権 110番	平日 8時30分～17時15分	電話相談 ☎0120(007)110 (全国共通)	いじめや体罰、虐待 など、子どもの人権 問題に関する相談	相談員	宇都宮地方法務局 ☎0570(003)110
DV相談	月～金曜日(祝日を除く) 8時30分～17時15分	町生活環境課	配偶者・パートナ ーからの身体的、精 神的、性的などの 暴力に対する相談	町職員	生活環境課 ☎(57)4132
児童虐待相談	月～金曜日(祝日を除く) 8時30分～17時15分	町別館 こども教育課 ☎0280(57)4138	児童虐待について の相談・通告	町職員 相談員	こども教育課 ☎(57)4138
	24時間いつでも	(休日・夜間) 児童相談所全国共通 ダイヤル ☎189 (いちばやく)			
行政書士専門 相談	10月27日(水) 10時～12時(要予約) 【随時受付(先着4名)】	ホープ館	相続や遺言、農地転 用、開発行為など	行政書士	町社会福祉協議会 ☎(57)3100
法 律 (弁 護 士) 相 談	10月21日(木)要予約 10時～12時 【11月の開催日】 11月18日(木)10時～12時 (10月22日(金)～予約受付)	ホープ館	財産・扶養・土地・金銭 貸借・賠償・離婚など の問題に関する相談 ・原則年度内に2回まで	弁護士	町社会福祉協議会 ☎(57)3100
法テラス栃木	月～金曜日 9時～12時 13時～15時	法テラス栃木 (サポートダイヤル) ☎0570-078374	法的な困りごと	相談員	法テラス栃木 ☎0503383-5395
栃木県司法書 士会総合相談 センター	【小山会場】 毎月第3土曜日(要予約) 10時～15時	【小山会場】 小山商工会議所 1階談話室	不動産関係、会社 関連、裁判所手続 関連、成年後見関 連の相談、供託、 消費者金融会社等 の借金整理	司法書士	司法書士会 ☎028(614)1122
行政書士電話 相談センター	月～金曜日(祝日を除く) 9時～17時	電話相談 ☎028(638)0919	成年後見・相続・遺 言・契約書・許認可	行政書士	行政書士会 ☎028(638)0919
消費生活相談	月～金曜日 9時～12時、13時～16時	町産業課内 消費生活センター	契約や取引に関す る消費者トラブル	相談員	町消費生活センター ☎0280(23)1333
働く人の メンタルヘル ス相談	10月8日(金) 13時30分～16時20分	小山労政事務所 県庁小山庁舎3階	職場でストレスや メンタルヘルス不 調を抱えている 方、そのご家族や 上司・同僚の方か らの相談	産業カウンセラー	小山労政事務所 ☎0285(22)4032
借金で悩んで いませんか	平日 8時30分～12時 13時～17時	電話または面談 ☎028(633)6294	専門の相談員が丁寧 にお話を伺います	相談員	財務省関東財務局 宇都宮財務事務所 ☎028(633)6294

関東どまんなかサミット情報休載のお知らせ

関東どまんなかサミット情報は、新型コロナウイルスの感染拡大状況を鑑み令和3年12月号まで休載させていただきます。

ゆ〜らんど(野木町健康センター) お知らせ

住所 野木町南赤塚1514
電話 0280(57)0755
指定管理者 宮ビルサービス(株)
休館日 火曜日

★10月のお風呂 温泉《西那須野温泉大鷹の湯》

…(男女露天風呂) 23日(土)・24日(日)

★毎週金曜日 かわり湯…季節の湯 【開館時間】10時～20時 ※酒類の持ち込み禁止

※ゆ〜らんどに入館する際に入場料が必要になります。

都合により変更、臨時休館になる場合がございます。詳しくはお問い合わせください。

生理用品の無償提供を行っています

新型コロナウイルスの影響など様々な事情を抱え、生理用品をご用意できない方を対象に、ひまわり館及びホープ館において生理用品を無償提供しています。

配布場所

● ひまわり館

丸林582-1 ☎0280(33)6878

● ホープ館

友沼5480-7 ☎(57)3100

配布方法

窓口に設置しているカード(右記画像参照)を職員にお渡しください。

配布内容

生理用ナプキン 1人1パック

必要な方に生理用品をお渡ししています。

窓口にてこのカードをご提示ください。

お名前などはお聞きしません。

声に出さなくても大丈夫です。



Sanitary Items
for you

Please show this card to the counter.

I don't ask for names.



問健康福祉課 ☎(57)4172

野木町煉瓦窯を未来に残すために、寄附金・募金を受け付けています

【ご協力いただいた寄附金・募金(8月末現在)】

寄附金 12,171,504円
(内ふるさと納税 6,340,000円)
募金 1,355,534円
今までの累計 13,527,038円

野木町煉瓦窯・ホフマン館の状況(8月末現在)

野木町煉瓦窯累計見学者数 78,237人
野木ホフマン館累計来館者数 245,792人
問野木ホフマン館 ☎0280(33)6667

町内の交通事故		町内の犯罪発生件数		町内の救急出動			
8月累計	件数	3	空き巣	0	8月累計	出場件数	95
	死者	0	自動車盗	0		搬送人員	90
	傷者	4	車上ねらい	1	3年度累計(前年度比)	出場件数(増減)	418(+77)
3年累計(前年比)	件数(増減)	27(3)	自転車盗	1		搬送人員(増減)	395(+82)
	死者(増減)	0(0)	空き巣(増減)	8(4)			
	傷者(増減)	34(10)	自動車盗(増減)	0(0)			
			車上ねらい(増減)	6(1)			
			自転車盗(増減)	6(0)			

不審者情報、事故発生場所ホームページ

→ http://www.machi-info.jp/machikado/police_pref_tochigi/app/app_accident.html



野木町長
真瀬宏子

ひろ コラム

No.117

この難局を乗り越えて

世界規模で新型コロナウイルス感染症拡大に歯止めがかからない状態が続いています。

この1年半以上私たちは目には見えないコロナウイルスと戦ってきました。野木町でも例外ではなく、罹患者が増えてきました。

コロナで苦しんでいる皆様には心よりお見舞い申し上げますとともに、一日も早いご快癒をお祈りいたしております。

それにしても、ワクチン接種につきましては、町医師団、医療関係者の皆様の並々ならめ使命感によりまして、これまで順調に進んできておりますことに心より御礼申し上げます。何度御礼を申し上げても足りない程です。新型コロナウイルスとの戦いが長きに渡って無理が重なっているとは思いますが、最後までどうかよろしくお願いいたします。

また、手前味噌ながら野木町役場の担当課はもとより、ワクチン接種には全職員を挙げて、協力

体制を組んでおります。

11月末までには、12歳以上の希望者にワクチン接種が終わるようにしたいと思います。

ワクチン接種に関する緊急の連絡はホームページ、防災メール、新聞折り込み、SNS等で皆様にお知らせしてまいります。更に、職員による広報啓発活動も継続してまいります。

皆様の御協力のおかげで野木町はこれまで大きなクラスターもなく過ごしてまいりました。(9月6日現在) ありがとうございます。

いつの日にかコロナが収束し、以前のような暮らしに戻れる日まで、引き続き自粛等ご協力をお願いいたします。この非常時と言える時を、皆様と心ひとつに乗り越えていきたいと思っておりますので、よろしくお力添えをお願いいたします。



啓発活動の様子



図書館コーナー

Vol.7

問町立図書館 ☎(57)2811

図書館で毎月行われる企画展示の内容の一部と、図書館にある様々な資料コーナーのご紹介をいたします。

10月の企画展示

お家時間の増えた読書の秋の10月におすすめの本をご用意いたしました。ぜひご覧ください!

◆◆ 一般図書 ◆◆

テーマ 「感染症について知ろう」

新型コロナウイルスの感染が拡大しています。感染症について正しく知り、拡大防止に向けた取り組みを頑張っていきましょう。

～例えばこんな一冊～

【図解感染症の世界史】

《石 弘之/著 KADOKAWA》

★★ 児童図書 ★★ テーマ 「ハロウィン」

“トリック・オア・トリート!”

読み聞かせにピッタリなハロウィン気分を盛り上げてくれる本を集めました。

～例えばこんな一冊～

【ハロウィンのおきやくさま】

《レオ・ランドリー/著 光村教育図書》

図書館のコーナー紹介

屋外飲食スペース

利用者の交流や学習の息抜きの場として飲食コーナーが図書館にはありますが、現在、新型コロナウイルス感染拡大防止のため生涯学習室として開放しています。その代わりとして自転車置場と芝生広場の大きないちよの木の根元に木製ベンチを置いて飲食スペースを設けておりますので、ご利用ください。





令和3年度第1回

可燃ごみ及び資源物排出状況調査を実施しました

令和3年6月に可燃ごみと資源物の排出状況について、町環境委員が実施した調査結果をまとめたところ、下記のような結果となりました。なお、調査は袋を開封せず、外見から目視により行いました。

前回調査(令和2年10月実施分)と比較して、可燃ごみへの異物割合が全般的に大きく減少しており、可燃ごみ分別のマナー向上が見られます。しかしながら、資源物の排出状況については大きな変化は見られませんでした。

つきましては、今後も町民1人ひとりルールを守り、ごみの正しい出し方、ごみの減量化を心がけていただくをお願いします。

調査内容		令和2年10月	令和3年6月
可燃ごみ	延べ調査箇所数	141	204
	調査可燃ごみ数	6,489	8,376
資源物	延べ調査箇所数	81	113

可燃ごみ (主な状況及び意見)

- ・ プラ容器や古紙など、他の分別区分のものが混入している。
- ・ 米袋など、中身が見えない袋でごみが排出されている。
- ・ 朝8時以降にごみ出しするケースが見受けられる。

可燃ごみに混入した他の分別区分の割合

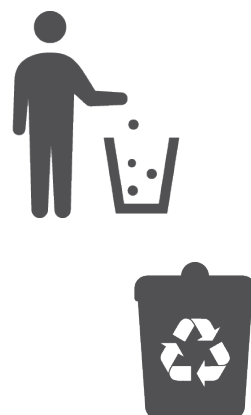
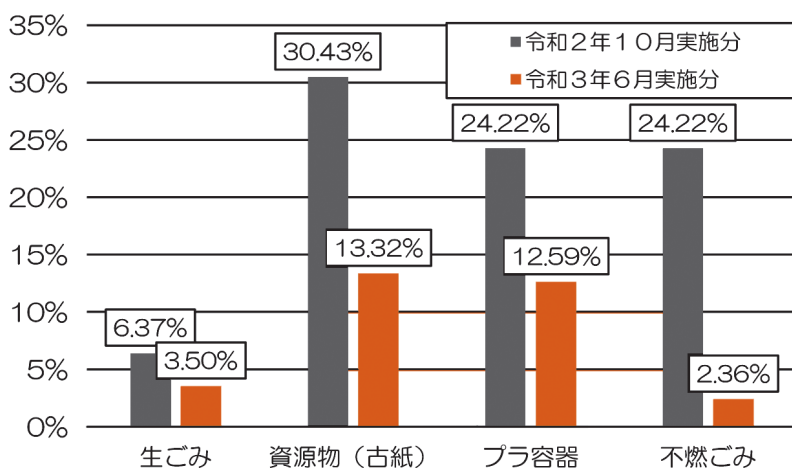

資源物 (主な状況及び意見)

- ・ ラベルやキャップのついたままのビン・缶・ペットボトルが見受けられる。
- ・ 飲料以外のビン・缶、プラ製のボトル(プラ容器)が排出されている。
- ・ 洗浄されていないビン、缶、ペットボトルが排出されている。
- ・ 古紙、古布が紐で縛られずに出されている。

資源物におけるルール違反の割合

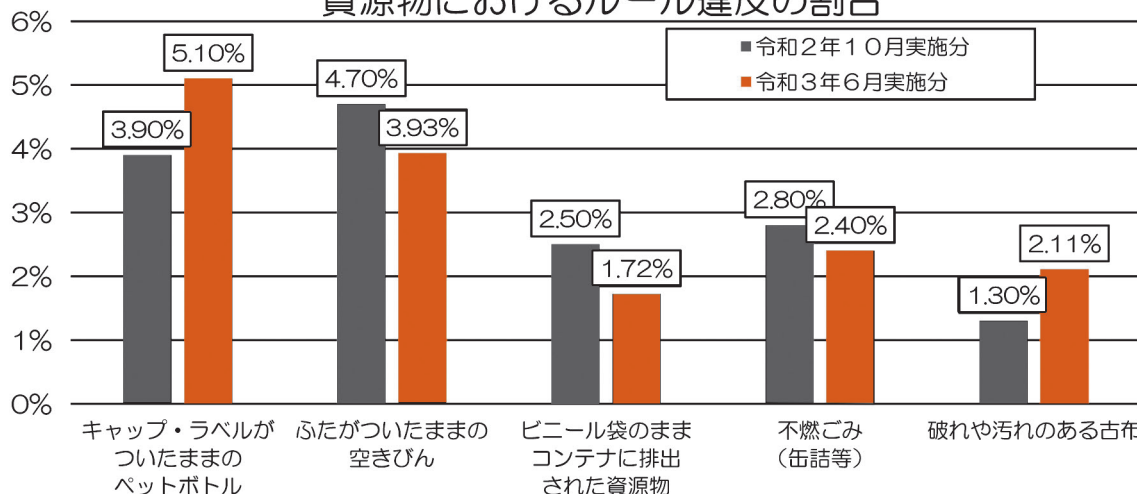

新型コロナワクチンQ & A No. 3

問新型コロナウィルスワクチン接種対策班(健康福祉課内) ☎(57)4257

◆接種後の生活

Q 1. 接種後に発熱した状態で人と会った場合、周りの人を感染させてしまうことはありますか。

A 1. ワクチンの接種による発熱は免疫反応で起きるものであり、ワクチンが原因で周りの人に感染させることはありません。ただし、たまたま同じ時期に新型コロナウイルスに感染していた場合は、周りの人に感染させる可能性はあります。

◆その他

Q 1. 免疫力はワクチン接種以外でも上げられますか。

A 1. 睡眠時間の確保、運動、禁煙、肥満や低体重を避けること、バランスの良い食事を摂ることなどが感染防御のために有利だと考えられています。しかし、食事の工夫などのみでワクチンのように特定の感染症のリスクを下げることは困難です。



より詳しく知りたい方は…

厚生労働省「新型コロナワクチンQ & A」ホームページをご覧ください。
<https://www.cov19-vaccine.mhlw.go.jp/qa/>



広報連絡委員レポート No. 425



夏の思い出

広報連絡委員 須田 美和

この夏は東京五輪が開催され、コロナ禍で複雑な思い出でしたが、アスリートの活躍に次第に夢中になりました。我が子たち学生世代は我慢の連続で、同世代が日々の成果を発揮出来る場を得られたことは羨ましくもありました。でもそのひた向きの姿に元気ももらって、困難な中でも出来る事に向かおうと希望を持って17日間でした。

そんな中で親世代は2回目の五輪に感動も大きかった事でしょう。ワクチン接種を終え、少し会う機会ができた両親と、昔話に花が咲きました。

野木駅開業の翌年、昭和39年東京五輪の年に丸林下西地区に建てられた実家は、新橋小近くにありま。3種の神器「テレビ・洗濯機・冷蔵庫」を10万円で購入し、12月に結婚を控え1人でテレビ観戦をした父は、「東洋の魔女」に夢中でした。父も高校時代にバレーボール選手だったので、日紡貝塚チームと練習試合をしたという話も飛び出し、一気に熱がこもりました。

そして一番印象に残っているのは、あちこちか

ら聞こえた「東京音頭」だそうです。今回も閉会式で選手も参加していて盆踊りは世界に通じるんだなと嬉しく思いました。私が子どもの頃は、地区毎に法被や浴衣を揃え駅前通りを日光和楽踊りと花笠音頭で練り歩くのが夏休みの定番でした。

その駅から4号線までの駅前通りも、39年の丸林下西はわずか7軒しか無く、平地林とガマの穂が群生し、夜はヨシキリ、朝はカツコウの声が聞こえる長閑な所だったそうです。

駅が出来たから野木の土地を選んだ父は、朝晩1本の東京直通電車で通勤する「企業戦士」でした。

そして、50年代に家の前からローズタウン第一期工事が始まり、大好きなニセアカシアの木が伐採され寂しかった思いと、目の前の風景が一変した事はよく覚えています。

小さな我が家の歴史ですが、家族の時間がありがたく感じた夏となりました。



39年当時の実家(手前)

誰でも使える!

デマンドタクシー

現在、来年開催の
「いちご一会とちぎ国体2022」
PRラッピングで運行中!



デマンドタクシーって?

ご利用したいときに電話でご予約いただくと、野木町内の「どこから」「どこへでも」お迎え、お送りする乗合タクシーです。

行き帰り合わせての予約や変更等も可能。どなたでもご利用できます。



どこまで行けるの?

- ◆ 野木町全域
- ◆ 光南病院 (小山市)
- ◆ 友愛記念病院 (古河市)

※友愛記念病院は「行き」のみ
※目的地以外の寄り道はできません

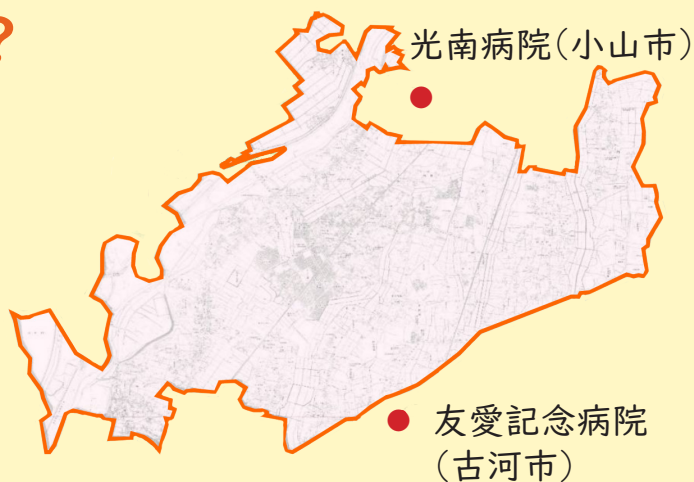

運行日

月～金

※土日祝日、8月13～16日、
12月29日～1月3日は運休

運行時間

8:00～16:00

※12:30を除く、30分に1便の
運行

運賃(片道料金)

75歳以上	200円
中学生以上	300円
小学生以下	200円
3歳未満	無料

「キラ輪号」のご案内



利用方法

ホープ館、都市整備課、ひまわり館で登録・利用券販売対応中

- 1 事前利用登録 (無料)
- 2 利用券購入
※キラ輪号車内でも
冊売り対応可能
- 3 登録証が郵送
で届きます
- 4 キラ輪号の予約
☎ (54)5515
受付 8時~17時



- ◆ 現金での利用はできません。
- ◆ 一般のタクシーと異なり、乗り合いでのご利用となります。
- ◆ 多少遅れることをご理解の上、到着時間に余裕を持ってご予約ください。
(※予約は配車の30分以上前、8時の便は前日までの予約をお願いします。)



利用状況 (令和2年度 利用者 7,460名 登録者総数 2,706名)

過半数が医療関係の利用。また、スーパーなど家庭用の買物利用も増えています。

年度末に実施したアンケートでは「運転免許証がない中助かる」「対応が親切」「便利」などの声も多数頂きました。



運転免許証を返納された方へ

- ・以下の要件に該当する場合、無料券2冊(無料券20回分)を1回限り交付しています。
 - ◆平成21年4月以降に運転免許証を返納した方
 - ◆「運転経歴証明書」または「申請による運転免許の取消通知書」のコピーを提出される方
- ・「運転経歴証明書」を提示すると、栃木県内のタクシー運賃が10%割引になります。
(栃木県タクシー協会の取組)



新型コロナウイルス感染症対策

常時換気をしながらの運行、車内の消毒、空気清浄機の設置、乗務員の体温チェックやマスクの着用、手洗い・うがい等を実施しています。

ご乗車の際にはマスクの着用をしていただき、乗車前に発熱や味覚・嗅覚異常など新型コロナウイルスと思われる体調の変化があった場合には乗車をキャンセルするなど、皆様のご理解とご協力をお願いいたします。



問い合わせ

ホープ館 ☎(57)3100
都市整備課 ☎(57)4161
ひまわり館 ☎0280(33)6878

キラ輪号 野木町



第3回野木町全町避難訓練の中止について

野木町では、隔年で全町民の皆様を対象に避難訓練を実施しており、今年度に第3回目の避難訓練を行う予定でしたが、コロナ禍であることを鑑み、新型コロナウイルス感染症の収束後まで訓練を延期することといたしましたのでお知らせいたします。

なお、災害時に備え、8月に職員のみで避難所の運営訓練を行いました。訓練では、新型コロナウイルス感染症対策として、パーティションの設置や避難スペースの確認などを行いました。



問総務課 ☎(57)4112

ご寄附をいただきました 株式会社TKC様

8月31日に株式会社TKC様より現金150万円のご寄附をいただきました。昨年に引き続きご寄附いただいております。

新型コロナウイルス対策に有効活用させていただきます。大変ありがとうございました。



問政策課 ☎(57)4208



投稿俳句

野木俳句会

【講師吟】

行儀よく二列の卵敗戦忌

石倉夏生

子ら走る金の銀杏もクルクルと

清水和子

大の字に地熱感ずる草紅葉

諏訪洋子

爽やかや男体山女峰山うっすらと

滝敬子

白露や戦争の記憶語り継ぐ

田村行子

一句詠み夜長にそっとティタイム

塚田カネ

褒められて糠床まわす秋の朝

中山タツエ

ひとり言毒舌となり秋暑し

遊座純子

トピックス ～町の話～

親子トウモロコシ収穫体験を実施しました！

新型コロナウイルスの影響により国体リハーサル大会は中止となってしまいましたが、来年の本大会のPRと町民活動の一環として、親子トウモロコシ収穫体験を実施しました。

野木町認定農業者協議会 老沼会長の御協力のもと、トウモロコシ収穫の方法や収穫するトウモロコシの場所をレクチャーしていただきました。

この体験が、親子の夏の思い出の1ページとなったのではないのでしょうか。

今後も国体を野木町全体で盛り上げられるよう、町民の方と協働で様々な事業を展開していきたいと考えております。応援よろしくお願いいたします。



問い合わせ一會とちぎ国体野木町実行委員会事務局
(町生涯学習課内) ☎(57)4258

今月号より、裏表紙にて「いちご一會とちぎ国体」の連載が始まります！
皆さまに国体を知っていただくために様々な情報を発信してまいりますので、宜しくお願いいたします。



のぎっ子通信

赤羽

みちえ



野木町観光大使

赤羽みちえ先生連載第89号

いちご一会とちぎ国体

The 77th National Sports Festival 夢を感動へ。感動を未来へ。2022

今月号から令和4年に開催される国民体育大会（国体）に向けて、連載を始めます！

皆さまに国体を知っていただくために、様々な情報を発信していきますのでご一読いただけると幸いです。東京五輪が終了し、日本選手団は多くのメダルを獲得し、感動を与えてくれました。

スポーツを「する」「みる」「支える」、選手が最大限に力を発揮できる裏側には、必ず支えてくれる方々があります。この支える方々をいちご一会とちぎ国体野木町実行委員会は募集しています！

選手・監督、競技役員、選手を応援するご家族、友人など、野木町に多くの方々を訪れます。野木町に来て良かったと思っただけのよう、国体を成功に導くために、皆さまのお力添えをお願いいたします！

ボランティアの応募についての詳細は、下記問い合わせ先をお願いします。

公式SNS&
野木町実行委員会
HP稼働中！



▲ Instagram



▲ Facebook



▲ 野木町実行委員会HP

問いちご一会とちぎ国体野木町実行委員会事務局(町生涯学習課内) ☎(57)4258



野木思い出写真館

柴刈りの婦人達



この写真は昭和42年頃、野木宿東裏で撮影されました。現在は野木工業団地となっている雑木林で、たくさんの柴を拾い集め背負って帰る姿です。

かまどで炊飯の時代は柴を燃料にしましたが、冬にそれを集めるのは主に女性の仕事でした。

写真提供：大字 野木 大塚 憲治氏

野木の思い出写真大募集
問 野木歴史文化伝承会
☎0280(57)0690
担当 松本



佐野 さの
史佳ちゃん(0歳4ヶ月)
ふみか

産まれてきてくれてありがとう。日々の成長に驚いてるよ！

きっと毎日が新しい発見だね。これからも一緒に楽しいことを探していこうね！

広報のきにお子さんの写真を載せてみませんか

対象：町内在住で未就学児のお子さん
窓口または町ホームページの応募フォーム
よりご応募ください。



問総務課 ☎(57)4134 ✉ soumu@town.nogi.lg.jp

町の人口 令和3年9月1日現在 ※直近の国勢調査結果を基に、住民基本台帳の増減数により算出しています

◇人口 男 12,282人 女 12,452人 計 24,734人 ◇世帯数 9,889