

2023

広報のき

vol. 617

2



水と緑と人の和でうらおいのあるまち …………… 野木町



はたちを祝う会……2～3

はたちを祝う会 (1/8 野木エニスホール)

町制施行60周年記念

はたちを祝う会

1月8日(日)、野木エニスホールにおいてはたちを祝う会が開催されました。
当日は145名が出席し、夢や希望を胸に新たな門出を迎え、大きな一歩を踏み出しました。
会場のあちこちで、旧友や恩師の方との再会を喜び、思い出話に花が咲く姿や、笑顔で記念撮影する姿が見られました。





「二十歳の誓い」



はたちを祝う会代表
富川 剛

私たちは今年度中に20歳を迎えるわけですが、そのことに一体どのような意味があるのでしょうか。過去を遡ってみても、20歳が特別な歳であると広まったのはつい最近のようです。そのことを踏まえると、二十歳になることそれ自体には、もともと決まった意味はないのかもしれないですね。ですから、二十歳を迎える意味は自分で考えてみるのが大切だと思います。

そして、もう一つ大切なのが、感謝の気持ちを持ったうえで、自分はどう生きるかを考えることです。誰にでも自分を支えてくれた人がいるはずですが、人生の節目ごとには、支えて下さった方々への感謝の心を持つことは大切であると思います。

私たちは、これまで東日本大震災やコロナ禍といった災害を経験し、また、それぞれにも苦しい経験があったかと思えます。今後も困難な出来事が私たちの人生に起こってくると思えますが、それでも、私たち一人ひとりが自分の信念を持ち、日々邁進していくことをここに誓います。

(はたちを祝う会代表あいさつより抜粋)

第44回 野木町文化祭



音楽会



芸能発表会



交流フリマ



野木町郷土館



展示



将棋大会



野木町観光協会



展示即売会

第43回 野木町産業祭



展示即売会



消防団 体験



ビンゴゲーム大会



ふるさと鯛販売



おはやし発表会



ポニーふれあい体験



苗木プレゼント



農産物共進会出品物即売会

統一地方選挙のお知らせ

問選挙管理委員会事務局(総務課内) ☎(57) 4114 ☎(57) 4190 ✉soumu@town.nogi.lg.jp

●県議会議員選挙

投票日 4月9日(日) 午前7時～午後7時 〈告示日:3月31日(金)〉
期日前投票 4月1日(土)～8日(土) 午前8時30分～午後8時

●町議会議員選挙

投票日 4月23日(日) 午前7時～午後7時 〈告示日:4月18日(火)〉
期日前投票 4月19日(水)～22日(土) 午前8時30分～午後8時

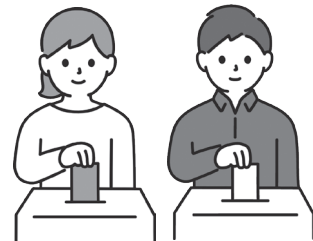

投票日当日の終了時刻が午後7時までに変更となります

町選管では、期日前投票制度の定着、選挙結果の周知の迅速化、投票立会人の負担軽減等を踏まえ、当日投票所の閉鎖時刻を午後8時から午後7時に1時間繰上げを行います。

期日前投票はこれまでどおり、午後8時までとなります。

選挙投票日当日に投票所に行けない場合は、期日前投票をご利用ください。

	場所	投票時間
選挙投票日当日	入場券に記載の各投票所	午前7時～午後7時
期日前投票	野木町役場本館2階大会議室	午前8時30分～午後8時

入場券は、圧着ハガキで世帯主様宛てに郵便で届きます。(ハガキ1枚に4人分掲載されます。)

お名前等をお確かめの上、切り取り線に沿って切り、投票所にお持ちください。

※投票所など、詳しいことは広報のぎ3月号、4月号でお知らせします。



健康タウンのぎを目指して 82

問健康福祉課 ☎(57) 4171

ヒートショックに気を付けよう！

暦の上では立春を迎える2月。とはいえまだまだ真冬日を記録することもある寒さ厳しい季節です。

このような時期に気を付けたいのが「ヒートショック」です。

ヒートショックとは、気温の低い屋外から暖かい屋内への移動や、暖かい部屋から寒い部屋への移動などによる急激な環境温度の変化によって、血圧が上下に大きく変動することをきっかけとして起こる健康被害の総称です。

ヒートショックは、特に冬季の入浴時に起こりやすいことが知られています。

脱衣場や浴室では室温が極端に低くなりがちで、こうしたなかで衣服を脱ぐと急速に体表面から体温が奪われて血管が収縮し、血圧が急激に上がります。温かい湯舟に入れば、今度は血管が拡張して、血圧が急激に下がります。このような入浴に伴う温度差が血圧を大きく上下させるために、失神や心筋梗塞、脳梗塞が起こったり、その結果として湯舟で溺れ、命を落としてしまうこともあるのです。

- ▶ 入浴前に脱衣所と浴槽を温めましょう
- ▶ 湯船につかる前に、シャワーやかけ湯で体を温めましょう
- ▶ 湯船の温度はぬるめ(41℃以下)とし、長湯は避けましょう
- ▶ 浴槽から急に立ち上がらないようにしましょう
- ▶ 入浴前のアルコール・食後すぐの入浴は避けましょう
- ▶ 入浴する前に同居者に一声かけて、意識してもらいましょう

できることから取り入れて、ヒートショック対策を行っていきましょう。



令和5年2月1日から緊急地震速報の発表基準に

長周期地震動階級が追加されます

長周期地震動とは？

…大きな地震で生じるゆっくりとした大きな揺れ(周期が長い揺れ)のことをいいます。
高層ビルなどでは長周期地震動により大きく長時間揺れ続けることがあります。

緊急地震速報の発表基準に長周期地震動階級を追加

気象庁では、長周期地震動による被害の可能性がある場合も緊急地震速報を発表するよう、予想される長周期地震動階級を緊急地震速報の発表基準に新たに追加します。

長周期地震動階級の基準による緊急地震速報が発表されても、伝え方や見聞きした際取るべき行動は変わりませんので、慌てずに身の安全を守ってください。

※気象庁では、高層ビル内での的確な防災対応に資することを目的に、概ね14、15階建以上の高層ビルを対象として、長周期地震動に関する情報を提供することとしています。

緊急地震速報(警報)の発表基準

発表条件	震度5弱以上を予想した場合 及び(または) 長周期地震動階級3以上を予想した場合
対象地域	震度4以上を予想した地域 及び(または) 長周期地震動階級3以上を予想した地域

※緊急地震速報は、栃木県南部といった地域単位での発表となります。

出典：気象庁ホームページ

長周期地震動階級関連解説表

階級1 ●室内にいたほとんどの人が揺れを感じる。驚く人もいる。 ●ブラインドなど吊り下げものが大きく揺れる。 	階級2 ●室内で大きな揺れを感じ、物につかまらないうる。物につかまらないうる。物につかまらないうる。物につかまらないうる。 ●キャスター付きの家具類等がわずかに動く。棚にある食器類、書櫃の本が落ちることがある。 
階級3 ●立っていることが困難になる。 ●キャスター付きの家具類等が大きく動く。固定していない家具が移動することがあり、不安定なものは倒れることがある。 	階級4 ●立っていることができず、はわないと動くことができない。揺れにほんろうされる。 ●キャスター付きの家具類等が大きく動き、転倒するものがある。固定していない家具の大半が移動し、倒れるものもある。 

野木町での対応

気象庁より緊急地震速報が発表された場合は、今までと同様に、防災行政無線、登録制メール「野木町防災たより」、町ホームページで情報を発信します。

防災行政無線テレホンサービス(自動音声応答装置)

0180(99)2121

上記の番号にお電話いただくと、防災行政無線の放送内容を音声メッセージで確認できます。

※新型コロナウイルス感染拡大防止のため、掲載している事業・イベント等は、中止または日程が変更となる場合がありますので、開催予定について各問合せ先へ事前にご確認ください。よろしくお願いいたします。

2023

2

町からのお知らせ

(野木町役場)0280(57)4111代表 (野木町公式ホームページ)<https://www.town.nogi.lg.jp/>

※町の事業の申込受付は、特に指定のない限り土日祝日、年末年始を除く8時30分～17時15分
(「としょかん」「こどもひろば」「生涯学習」「スポーツ」「野木ホフマン館」「野木エニスホール」を除く)

今月の納期 【国民健康保険税】 第8期

【介護保険料】 第8期 【後期高齢者医療保険料】 第8期

令和4年度 野木町子育て世帯支援給付金のお知らせ

【支給要件】令和4年12月31日時点で野木町に住民登録されている中学生(平成19年4月2日以降生まれ)以下の児童の養育者(児童手当受給者を優先)

【支給額】支給要件児童1人あたり1万円

【支給予定日】3月28日(火)

㊦ 2月1日(水)～28日(火)まで

①町に児童手当の口座登録がある方は、手続き不要です。(児童手当の口座に支給します)

②町に児童手当の口座登録がない方は「振込口座指定届」の提出が必要です。(公務員の方、所得上限限度額超過により児童手当が消滅となった方、児童手当受給者が単身赴任等で町外に住民登録があるものの児童は野木町に住民登録している方等)
※支給要件対象児童がいる世帯には、2月中旬頃に本給付金のお知らせを世帯主宛てに通知します。(通知が届いても、上記②の方は「振込口座指定届」の提出が必要です。)

※支給要件児童がいるにも関わらず、2月下旬になっても通知が届かない場合は問合せ先までご連絡ください。

※「振込口座指定届」は、住民課窓口・町ホームページから取得可能です。

※上記②の方で、期限までに提出がなかった場合は支給されません。

問住民課 ☎(57)4141



マイナンバーカード日曜交付のお知らせ(受付時間変更有)

【持参する物(必須)】・カード交付の案内ハガキ
・通知カード
・本人確認書類(運転免許証等)

【持参する物(お持ちの方)】・住民基本台帳カード

㊦ 2月12日(日)、26日(日)

9時～11時30分、13時～16時

※混雑状況により、郵送対応させていただく場合があります。

問住民課 ☎(57)4126

Jアラートの全国一斉情報伝達訓練

㊦ 2月15日(水)11時頃

☎【国】情報を発信

【町】①訓練情報を受信

②防災無線および登録制メール「野木町防災たより」の自動起動

③正常に自動起動したか確認

【防災無線放送内容例】

①チャイム音

②「これは、Jアラートのテストです」×3回

③「こちらは、野木町役場です」

④チャイム音

※Jアラートは、国から直接町民の皆様に対し緊急情報を瞬時に伝達するシステムです。

※訓練は、災害等が発生した場合または発生が懸念される場合、中止することがあります。

問総務課 ☎(57)4112

芝焼きのお知らせ

越冬病害虫の防除のため、町内における芝焼きが次の日時で実施されます。当日の風向きによっては降灰等の可能性がありますので、洗濯物や窓の開閉にご注意ください。

㊦ 2月5日(日)9時～12時まで

【予備日】2月12日(日)9時～12時まで

【芝焼きとは】

田周辺の農道や畦畔(田周辺や、田を区切っている部分)を焼くことでの越冬病害虫の防除により、農薬の削減や枯れ草による火災防止のための環境整備の取り組みです。

問産業振興課 ☎(57)4151

コンビニ交付・多機能端末(証明書交付機)をご利用ください



問住民課 ☎(57)4126

のぎ健康マイレージ事業に登録している方へ

のぎ健康マイレージ事業に登録された方で、健康づくりに関するポイントを5ポイント以上貯めた方には、記念品(図書カード)を贈呈します。記念品の贈呈は、お一人につき1回です。お早めに申請してください！

【贈呈期間】

2月28日(火)まで

※期間を過ぎてからの申請は、受付できませんのでご了承ください。

【申請方法】

- ① 5ポイント以上(必須項目目標1、2を含む)貯まったら、カードに必要事項を記入のうえ、保健センター(健康福祉課健康増進係)の窓口申請してください。
- ② 申請は、原則本人か同居の家族とします。また、申請には健診・検診の受診を確認できるもの(受診案内や結果書等)と身分証が必要です。
- ③ 窓口で職員がポイントの確認を行った後、記念品(図書カード)を贈呈します。

問・☎健康福祉課 ☎(57)4171

戦没者等のご遺族に対する特別弔慰金の請求はお済みですか

☎戦没者等の死亡当時のご遺族で、令和2年4月1日において、恩給法による公務扶助料や戦傷病者戦没者遺族等援護法による遺族年金等を受ける方(戦没者等の妻や父母等)がいない場合にご遺族お一人に特別弔慰金が支給されます。

【請求期間】

3月31日(金)まで

問健康福祉課 ☎(57)4196

おれんじカフェ

「おれんじカフェ」とは認知症の方やその介護をされている方など、誰でも気軽に利用いただける憩いの場です。日頃の悩みや思いなどを同じ立場の人たちと共有しませんか。

☎2月13日(月)14時~15時※途中退出可

☎ひまわり館 ☎先着15名 ☎無料

☎講話「介護技術について」

☎2月1日(水)~

電話または直接保健センターへ

問健康福祉課 ☎(57)4173

献血にご協力ください



血液は人工的に作ることはできません。1人でも多くの人を救うため、みなさまのご協力をお願いします。

☎2月15日(水)10時~13時 ☎保健センター

※全血献血のみです。成分献血はありません。

問健康福祉課 ☎(57)4171

骨々(コツコツ)教室 ~からだを動かし、骨も元気に！~

骨密度を高める食事についての講話と効果的なトレーニング方法を専門の講師を招いて実施します。ぜひ、お気軽にご参加ください。

☎2月28日(火)14時~15時30分

☎保健センター ☎先着20名程度

☎管理栄養士による講話

運動専門の講師による運動の実践

【持ち物】室内用の運動靴、汗拭きタオル、水分、運動の出来る服装

☎1月31日(火)~電話または直接保健センターへ
※変更が生じた場合は町ホームページ等でお知らせします。

問健康福祉課 ☎(57)4171

野木町人材バンク登録者を募集します！



町民の皆さんが主体となったまちづくりの推進を図るため、野木町人材バンクの登録者を募集します。登録された方には、各種審議会の委員や研修会の講師等、主に役場の内部でご活躍いただきます。皆さんの積極的な登録をお待ちしています。

【募集期間】随時

【登録資格】18歳以上の町内在住在勤者

【登録方法】所定の応募用紙に記入のうえ、生活環境課へ提出してください。

【その他】応募用紙は生活環境課窓口でお受け取りまたは町ホームページからダウンロードできます。

※登録された方が自動的に審議会の委員等に選ばれるとは限りません。

※委員を依頼する場合は、担当部署から委員就任についての意向の確認がありますので、その時点で依頼を断ることもできます。

問生活環境課 ☎(57)4154

住宅購入をお考えの方へ ～「定住促進補助金」のご案内～

住宅を取得された方を対象に補助金を交付します。
(ただし、建て替えにより取得した住宅は除く)

【要件】※1世帯につき1回限りの交付です。

- ・住宅を取得した時点で40歳以下の方
 - ・転入または転居により新たに住宅を取得する方
 - ・住宅の取得から1年以内に入居した方
 - ・取得した住宅に5年以上定住することを誓約した方
 - ・入居する世帯員(生計同一者含む)が2名以上の方
 - ・住宅が共有名義であるときは、1名のみ申請可能
 - ・世帯員に町税等の滞納がない方
(転入者は前住所地の市区町村税等の滞納がない方)
 - ・住宅取得から1年以内に必要書類を提出した方
- ※申請書類等、詳しくはお問合せください。

【基本額】

10万円(新築・中古住宅問わず)

【加算額】

〈転入加算〉2万円加算

- ・申請者が転入後、1年を経過していない場合

〈子ども加算〉3万円加算

- ・18歳以下のお子様がいる場合(人数問わず)

問政策課 ☎(57)4178

令和4年度野木町プレミアム商品券の 使用期限は2月28日(火)までです!

令和4年9月11日(日)販売のコロナに負けるな! 令和4年度野木町プレミアム商品券は2月28日(火)が使用期限となっていますので、お早めにご利用ください。

商品券は町内97の取扱店にてご利用
できます。取扱店一覧は下記QRコード
の商工会ホームページをご確認ください。

取扱店はのぎのんの旗が目印です→

問産業振興課 ☎(57)4151

野木町商工会 ☎(55)2233



丸太を無料配布します

町有林の森の維持管理で伐採した丸太を無料で
配布します。希望される方は下記問合せ先までご
連絡ください。

☎2月1日(水)～※無くなり次第終了

☒南赤塚地内

☒町内在住在勤者で、配布した丸太を有効活用し
ていただける方

【配布量】配布は1人1回、車1台に乗る程度の量

【留意事項】

- ①樹木の小割作業、積込、運搬に係る費用は全て
希望者の自己負担とします。
- ②持ち帰った樹木は、自家消費等を目的とし、廃
棄は禁止とします。なお、樹木の品質等につい
ては、町は一切の責任を負いません。
- ③木の小割作業、積込、運搬にあたって、第三者
に危害、損害を与えた場合は、引取希望者自ら
が賠償責任を負うものとします。なお、作業中
の事故やけが、および盗難等については、町は
一切の責任を負いません。
- ④作業時に発生した木くず、枝等は可能な限りお
持ち帰り願います。現場で発生、あるいは持ち
込んだゴミ等は必ずお持ち帰り願います。

問産業振興課 ☎(57)4151

簡単で美味しい! カラフル炊き込みご飯づくり

☎3月1日(水)10時～13時

☒町公民館 調理室 ☎1人500円(材料費等)

☒先着16名(1家族2人まで) ☒町内在住在勤者

☒「ミカンの炊き込みご飯」

「トマトの炊き込みご飯」と温野菜

【持ち物】エプロン、三角巾、マスク、筆記用具

☎2月10日(金)～17日(金)までに参加料を添え
て産業振興課へ

問産業振興課 ☎(57)4174

広 告

日野自動車 古河工場 期間従業員大募集!!

しっかり稼げて誇れる仕事が、ここにあります。



《ご予約・お問い合わせ》
日野自動車採用センター

☎0120-541-376

平日 9:00～19:00 土・祝 9:00～17:00

WEB <https://www.hino-works.info>

詳細はコチラ!>>>



第4期生「のぎ観光コンシェルジュ」養成講座のご案内

のぎ観光コンシェルジュは観光を通して、町の魅力を町内外に広める活動です。全3講座を修了後、のぎ観光コンシェルジュとして、観光協会主催イベントのサポーター、観光ガイド、情報発信等について参加できます。今回はホームページ、インスタグラム、YouTubeを活用した情報発信を中心とした講座を行います。若い方も、ご年配の方も大募集。一緒に野木町を盛り上げましょう。

回	日時	場所	内容
1	2月26日(日) 10:00~12:00	公民館2階 第4研修室	・開講式 ・講演 広報掲載の「6コマ漫画から見える野木町」(50分) ・コンシェルジュの役割(50分)
2	3月4日(土) 10:00~12:00	公民館2階 第4研修室	・観光協会の情報発信 ①ホームページの運用 ②すぐできるホームページの作成
3	3月12日(日) 10:00~12:00	公民館2階 第4研修室	・観光協会の情報発信 ③インスタグラムの投稿、YouTubeへの動画投稿 ④実際にインスタグラムに投稿してみよう！ ・閉講式(認定)

①どなたでも ②先着10名 ③無料 【主催】野木町観光協会

④2月6日(月)~電話またはメール(sangyou@town.nogi.lg.jp)にて申込み
問産業振興課 ⑤(57)4240

人権標語

コロナかで 距離はあるけど 心は密

野木小学校 栗田 陵叶 くりた りおと

(令和5年度人権啓発カレンダー掲載作品審査会での優秀作品から選出したものです)

キラ輪号をご利用ください



キラ輪号は、町の中なら「どこからでも、どこへでも」乗り降りできる、公共の乗り合いタクシーです。車内は消毒・換気・空気清浄機により感染対策をしています。ご乗車の際はマスクの着用をお願いします。

★運行エリア 町全域、光南病院(小山市)、友愛記念病院(古河市) ※友愛記念病院は「行き」のみの運行になります。

★運行日 月曜日~金曜日(祝日除く)

★運行時間 平日8時~16時30分(計17便)

★利用料 1回(片道) 75歳以上 200円 大人(中学生以上) 300円
子ども(小学生以下) 200円 3歳未満 無料

◆運転免許返納者にデマンドタクシー無料券を交付しています(返納後1回のみ)。

※小学生の単独乗車が出来るようになりました。ご予約は保護者の方からお願いします。

※ご利用にはあらかじめ登録が必要です。詳しくは下記へお問合せください。

◆10月より「16時30分便」スタート! 【予約】予約センター ⑥0280(54)5515

※ゆとりある配車を行うため、16時30分便の当日予約は1時間前の15時30分までになります。

(他の便は配車の30分前以上前、8時の便は前日までの予約となります)

問町社会福祉協議会 ⑦(57)3100 都市整備課 ⑧(57)4161 ひまわり館 ⑨0280(33)6878

ゆ〜らんど(野木町健康センター)お知らせ

★2月のお風呂 温泉《西那須野温泉大鷹の湯》…(男女露天風呂)25日(土)・26日(日)

★毎週金曜日 かわり湯…季節の湯

【催し物】★優しいヨガ教室:6日・20日(隔週月曜日)13時~14時30分)

★フィットネススタジオ:毎週木・金・土曜日※トレーニングシューズをご持参ください。

★ネイル・フェイシャル・ハンドケア:20日(月)10時30分~15時30分

★健康麻雀(自動卓):毎週水曜日、第1・3日曜日 1部:10時~13時 2部:13時30分~16時30分

【臨時休館のおしらせ】2月14日(火)~16日(木)まで機械点検のため休館日になります。17日以降は通常営業になります。

住所 野木町南赤塚1514
電話 0280(57)0755
指定管理者 宮ビルサービス(株)
休館日 火曜日
開館時間 10時~20時

必ずチェック 最低賃金 使用者も、労働者も。

【地域別最低賃金】

すべての労働者に適用されます。なお、下記の特定最低賃金が適用となる場合は、その特定最低賃金の時間額以上の賃金を支払う必要があります。

最低賃金の件名	時間額	効力発生日
栃木県最低賃金	913円	令和4年10月1日

【特定最低賃金】

次の6産業を含む使用者とその産業に従事する労働者が適用されます。なお、18歳未満または65歳以上の労働者は栃木県最低賃金が適用されます。

最低賃金の件名	時間額	効力発生日
塗料製造業	1,023円	令和4年12月31日
はん用機械器具、生産用機械器具、業務用機械器具製造業	970円	
電子部品・デバイス・電子回路、電気機械器具、情報通信機械器具製造業	971円	
自動車・同附属品製造業	978円	
計量器・測定器・分析機器・試験機・測量機械器具製造業、医療用機械器具・医療用品製造業、光学機械器具・レンズ製造業、医療用計測器製造業、時計・同部分品製造業	971円	
各種商品小売業	令和4年度改正なし 令和4年10月1日以降、栃木県最低賃金(時間額913円)が適用されています。	

問 栃木労働局労働基準部賃金室 ☎028(634)9109

令和5年農業用免税軽油に係る一括交付期間後の申請について

農業用の軽油引取税免税証については、市町ごとに申請期間を設けて申請の受け付けをしています。

今回、期間内に申請出来なかった方について、下記により申請を受け付けますので、交付を希望する方はご利用ください。なお、今回の申請期間を過ぎますと、1年分の全量交付ができないことがありますので、ご注意ください。

📅 3月2日(木)、3日(金) 9時～11時30分、13時～15時30分

📍 栃木県庁下都賀庁舎第2福利厚生棟2階会議室(栃木市神田町6-6)

🗺️ 栃木県税管内全ての市町(栃木市、小山市、下野市、壬生町、野木町)

【申請の際に持参するもの】

- ① 免税軽油使用者証
- ② 免税軽油の引取り等に係る報告書(※新規申請以外の方)
(納品書または領収書を添付、写しでも可。未使用の免税証を添付(原本))
- ③ 使用者証更新手数料 420円(※新規申請および使用者証更新の場合)
- ④ 耕作証明書(※新規申請および耕作面積が変更になった場合)
※使用者証更新のみの場合、耕作証明は不要です。

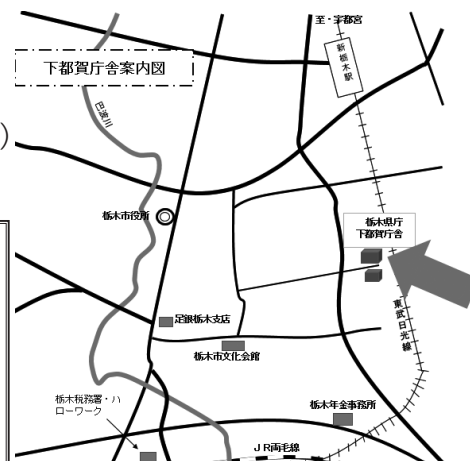

注:①新規申請の方は、免税証の交付は後日になります。

②新規申請および免税機械の追加や入替えをされる方は、機械を取得したことが確認できる書類(契約書・納品書・領収書等)を持参するか、機械の「メーカー名」「型式」「馬力」をメモ等に控えてきてください。

③更新手数料420円は、つり銭の無いようご協力をお願いします。

④国税および地方税の差押え等の滞納処分を受けられた方は、処分解除の日から2年を経過しなければ申請できません。

⑤新型コロナウイルスによる感染症の拡大防止のため、マスクの着用および手指の消毒のご協力をお願いします。

また、発熱や風邪の症状がある方は、来場を見合わせるようお願いします。

問 栃木県税事務所 軽油引取税調査担当 ☎0282(23)6882

プチコンサート

音楽等の鑑賞を通して、子どもから高齢者の方までの多世代交流と生きがいづくりの場を提供します。皆様のご来場をお待ちしています。

📅 2月16日(木)13時30分～15時 定20名 無料

📍 所 ひまわり館 多目的室1 対 町内在住者

📦 容 ・ハンドベルの演奏(フェアリーベル)

・二胡の演奏(二胡の会)

・オカリナの演奏(アマリリス)

📞 申 2月1日(水)～電話または直接ひまわり館へ

問 ひまわり館 ☎0280(33)6878

シルバー人材センターからのお知らせ 新規会員募集中!

📍 野木町シルバー人材センター

【入会説明会】※要予約、筆記用具持参

📅 2月9日(木)14時～15時30分

対 60歳以上の町内在住者

【刃物研ぎ】¥300円～

📅 2月17日(金)10時～15時

【池坊生け花教室】¥2,000円(お花代、花器代込み)

📅 2月3日(金)13時～17時間の1時間程度

※水盤、剣山は講師が用意します。

【野木町歴史さんぽ塾】

📅 2月6日(月)座学、21日(火)町さんぽ

9時30分～11時30分 ¥500円/人

【スマホの楽校】¥500円/人

📅 2月8日(水)、22日(水)

9時30分～11時30分、13時～15時(初心者向け)

【パソコンの楽校】¥500円/人

📅 2月2日(木)、16日(木)9時30分～11時30分

【書道教室】¥500円/人

📅 2月1日(水)、15日(水)、22日(水)15時30分～17時

【高齢者の交通安全講習会】※要予約 対 どなたでも

📅 2月24日(金)13時～ 所 野木エニスホール

問(公社)野木町シルバー人材センター

☎(56)2137

スポーツ歯科ってなに?

～子供から大人までマウスガードやお口の健康について～

📅 2月26日(日)10時～12時

【講師】日本大学歯科補綴学第二講座准教授

月村 直樹 先生

📍 所 下野市役所内 2階会議室(下野市笹原26)

対 町内在住のスポーツに興味のある方

定 先着100名 無料

📞 申 2月10日(金)までにQRコードまたは下記に電話にてお申込みください。

問 小山歯科医師会

☎0285(39)7290※平日12時～16時



火災予防関係手続の電子申請が始まります

3月1日(水)より、電子申請サービス(マイナポータルぴったりサービス)を開始します。防火・防災管理者選任(解任)届出書や消防用設備等点検結果報告書など10種類の届出書について、消防本部、消防署、分署または分遣所の窓口だけでなく、WEB上での届出ができるようになります。

問 小山市消防本部予防課 ☎0285(39)6657

小山市消防署野木分署 ☎(57)1119

家計調査にご協力ください

総務省では、世帯における家計収支の実態を明らかにするため、家計調査を実施しています。

このたび、2月から町内の対象地区の交替が行われます。調査をお願いするお宅には、栃木県知事発行の調査員証を携帯した調査員が訪問させていただきますので、ご協力をお願いします。また、これまでご協力いただきました世帯の皆様には、この場をお借りして感謝申し上げます。

※本調査において個人情報保護されます。

問 栃木県統計課生活統計担当

☎028(623)2245

広告

うちの子「結婚」しないのかしら?

独身のお子様の結婚相談承ります



お子様の結婚に関するお悩み、プロの仲人がお答えします。

まずはお気軽にご相談ください

結婚相談所 ムスベル ☎0285-37-9821



つどい

第9号

発行日：令和5年2月

こんにちは!野木町交流センター「野木ホフマン館」です。
今回の「つどい第9号」でお届けするのは、概ね次のとおりです。

- 野木ホフマン館の近況と事業
- 野木町煉瓦窯のおはなしその⑨
- 自然豊かな渡良瀬遊水地その⑧

【野木ホフマン館の近況と事業】

野木ホフマン館に聳(そび)える並木「メタセコイア」が昨年も色鮮やかに紅葉しました。多方面から多くの方が見に来られ、写真を撮ったり、写生をするなど、煉瓦窯とのコラボを楽しんでいました。短い時間ですが、夕方からライトアップをし、昼間の情景と違ったメタセコイア並木と煉瓦窯が見られ多くの方を楽しませていました。ご来場ありがとうございました。

昨年の11月、12月の事業等につきましては、「絵画教室」「歴史体験講座・勾玉作り」「リース作り」「陶芸教室」を実施しました。ご参加いただき大変ありがとうございました。

令和5年度は新たな事業も予定していますので、お申し込みをお待ちしています。



野木町煉瓦窯のおはなし その⑨

野木町煉瓦窯が建てられた明治23(1890)年前後の日本の出来事を見てみましょう。

明治23年、第1回目の衆議院議員総選挙が行われ、帝国議会が開かれました。高額納税者に限られたものの、選挙を通して国民が政治へ参加できるようになったことで、立憲政治(憲法に基づいた政治)が始まりました。

また産業関係では、明治19年頃から多くの会社が設立され、日本での産業革命が起こった時期でもあります。

煉瓦関係では、日本煉瓦製造会社(埼玉県)が操業を開始(明治22年)したほか、「浅草十二階」の通称で知られる凌雲閣(明治23年)のような煉瓦造の建物が多くつくられたり、鉄道が開通し橋脚に煉瓦が使われるなど、日本国内で煉瓦の生産と需要が増えていきました。

ところが、明治24年に起こった濃尾地震により煉瓦造の建物が被害を受けてしまいました。これを受けて、目地(煉瓦の接着剤)に漆喰ではなく、より丈夫なセメントを使うようになり、煉瓦を鉄骨で補強する工法が普及していきました。(つづく)



凌雲閣 (出典：国立国会図書館「写真の中の明治・大正」)

明治23年前後の野木町煉瓦窯と日本

●…野木町煉瓦窯、□…日本の出来事

明治19(1886)年

- 会社設立ブーム(=日本の産業革命)
- 東北本線開通
- 臨時建築局設置

明治20(1887)年

- 煉瓦石営業同盟
- 日本煉瓦製造会社発足
- 私設鉄道条例



明治21(1888)年

- 東輝煉化石製造所(下野煉化製造会社の前身)設立
- 下野煉化製造会社設立
- 三井物産への煉瓦販売委託開始
- 日本煉瓦製造、1号窯竣工
- 両毛鉄道開通

明治22(1889)年

- 登り窯・ホフマン窯西窯完成
- 水戸鉄道・東海道線開通
- 大日本帝国憲法発布
- 野木村発足



明治23(1890)年

- ホフマン窯東窯(現・野木町煉瓦窯)完成
- 第1回衆議院議員総選挙・第1回帝国議会
- 日光線開通
- 凌雲閣完成

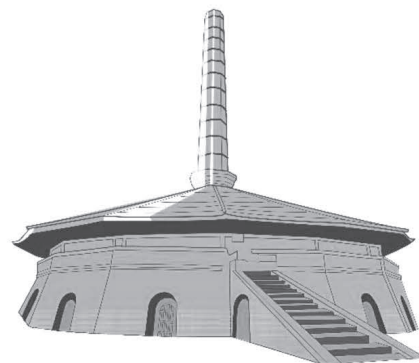

明治24(1891)年

- 濃尾地震

明治25(1892)年

- 日本橋販売所設置

明治26(1893)年

- 株式会社へ移行、下野煉化株式会社に改称

自然豊かな渡良瀬遊水地 その⑧

渡良瀬遊水地総合開発事業 ～貯水池化計画～

昭和30年代に入り、産業経済の著しい進展と都市人口の急激な増加により首都圏の水需要は著しく増大しました。このため、水資源開発促進法が昭和36年に制定され、これに基づき水資源開発水系として利根川水系と荒川水系が指定されました。昭和40年に水資源開発公団が供給施設として渡良瀬遊水地を掘削する貯水池化案が出され、さらに昭和43年には首都圏ブロックの観光開発レクリエーション地区に指定されました。これを踏まえ昭和48年度から渡良瀬遊水地総合開発事業の実施計画調査に着手し、昭和51年から工事着手、渡良瀬遊水地の洪水調節化計画の第1調節池化事業で既に調節池化が概成していた南側約4.5km²を掘削し、総貯水容量2,640万m³の多目的貯水池(谷中湖)が建設され、平成2年度より供用開始しました。

◆首都圏の水源と給水区域



◆渡良瀬遊水地平面図



渡良瀬遊水地の近況

野鳥の宝庫・渡良瀬遊水地に今年もカムムリカイツブリ、キンクロハジロ、オナガガモなど多種の水鳥や渡良瀬遊水地のシンボルバード・チュウヒ、ハイイロチュウヒやハヤブサなどの猛禽類の冬鳥が飛来してきました。澄んだ青空の渡良瀬遊水地に出かけませんか。

野木町交流センター

(野木ホフマン館)

開館日：火曜日～日曜日

9:00～18:00

(国民の祝日開館、翌平日閉館)

〒329-0114

野木町大字野木3324-10

☎ 0280-33-6667



としょかん

問町立図書館 ☎(57)2811

○開館時間は、9時30分～18時

※貸出カードは3年毎に更新が必要です。

更新の際は身分証明書の提示をお願いします。



おはなし会

☆昔話の会 「子どものためのおはなし会」
～冬におはなしを楽しんでみませんか？～

📅2月5日(日)15時～15時30分

📖「ねずみのすもう」(おはなし)

「きつねとうさぎ」(絵本)他

👤3歳位～小学生

☆しゃぼんだま(図書館職員)

📅2月11日(土・祝)11時～11時30分

📖♪絵本よみきかせ♪工作等

👤幼児～小学校低学年

☆ピノキオ

【火曜の部】

📅2月14日(火)、21日(火)、28日(火)

11時～11時20分

📖♪絵本よみきかせ♪紙芝居♪手あそび

👤幼児

【土曜の部】

📅2月18日(土)11時～11時30分

📖♪絵本よみきかせ♪紙芝居♪工作

👤4歳位～小学生

☆くれよん

📅2月25日(土)11時～11時30分

📖♪絵本よみきかせ♪紙芝居♪手遊び♪工作等

👤幼児～小学校低学年

※会場は1階おはなしコーナーです。

※対象は目安ですので、お気軽にご参加ください。



銀幕座

～大画面で♪大迫力の映画を楽しみましょう～

📅2月19日(日)10時～12時10分頃

📍図書館2階ホール 📅先着30名程度

📖【全世代向け】アニメ名作選特別企画

銀河鉄道999(4Kリマスター版)

※詳細はホームページ等をご覧ください。

【主催】Cine-PAL



図書館音楽サロン

真空管アンプの透明な、奥深い響きを楽しみましょう。

📅2月26日(日)13時30分～15時

📍図書館2階ホール 📅25名 📄無料 📄不要

【共催】読書のまちづくり応援団 / ひまわり真空管クラブ

問藤間 ☎080(3122)6543



令和4年度 キラリと光る 読書のまち野木コンクール

12月17日(土)に行われた令和4年度キラリと光る読書のまち野木コンクール表彰式にて、52名の方が表彰され、町長より賞状と副賞が授与されました。また、読書感想文中学生の部の最優秀キラリ賞受賞者による作品の朗読が行われ、会場から盛大な拍手が送られました。

◆最優秀キラリ賞受賞者(敬称略)

【おはなしの絵・ゆめの絵の部】

りんご保育園 岩永 唯佑

【読書感想画】

〈小学生低学年の部〉

新橋小学校 1年 星野 向晴

〈小学生中学年の部〉

新橋小学校 3年 永島 月梨

〈小学生高学年の部〉

野木小学校 5年 岩波 虎ノ介

【読書感想文】

〈小学生低学年の部〉

佐川野小学校 2年 老沼 祐人

〈小学生中学年の部〉

新橋小学校 4年 榎島 悠里

〈小学生高学年の部〉

新橋小学校 6年 鈴木 芽依

〈中学生の部〉

野木第二中学校 3年 木皿 百音

【俳句一般の部】

木村 優理恵

◆多読賞(敬称略)

代表 野木小学校 5年 知久 文哉



～ブックスタートフォローアップ事業～ わらべうたと絵本であそぼう!

☆ひよこの会 📅3月5日(日)11時～11時30分

📍図書館2階ホール 📅4か月～1歳まで

📖♪わらべうた♪絵本あそび 📅先着8組

📄当日までに電話または直接図書館へ



野木エニスホール

問野木エニスホール ☎(57)2000
○お問合せは、火曜日を除く 8時30分～17時



エニスホール映画会

- 📅 3月4日(土)
- ①「それいけ！アンパンマン
ドロリンとバケ～るカーニバル」
開演 9時30分/開演 13時30分
- ②「ルパン三世VS名探偵コナン」
開演 11時/開演 15時
- 📍野木エニスホール小ホール
🎫無料整理券配布中！！(各回先着100名)
※エニスホールでのみ配布しております。
※小さなお子様も1人につき1枚整理券が必要です。
※上映終了後、12時50分頃からバックヤードツアーも開催します。
ぜひご参加ください。(定員20名)



スポーツ

- 講座・教室の申込み受付は、月曜日・祝日を除く 8時30分～17時
○元気の出るスポーツクラブの受付は、月曜日・土日祝日を除く 9時～17時



第17回 野木さくらテニス大会

- 📅 3月15日(水)集合 8時40分 開始 9時
予備日 3月22日(水)(小雨決行)
- 📍町総合運動公園テニスコート
👥36組
🎾硬式テニス女子ダブルス
(予選リーグ戦後、順位別トーナメント)
- 👤町内外問わず女性の方
🎫1組2,000円(当日徴収)
📅2月16日(木)までに下記へ申込み
〒329-0111 野木町丸林552-20
鹿野 豊子 宛
問町テニス連盟 鹿野 ☎070(4501)1515



野木ホフマン館

問野木ホフマン館
☎0280(33)6667 ☎0280(33)6668
○講座・教室の申込受付は月曜日を除く 9時～17時



押し花で今年の干支 うさぎちゃんを作ろう！！

- スマホや手帳、ファイルに貼って、運気をあげましょう！！
- 📅 2月23日(木・祝)13時～15時
📍野木ホフマン館研修室1・2
🎁押し花シールづくり
【講師】押し花ハッピーワールド 秋元 弘美 氏
👤町内在住在勤者および近隣の方
👥10名 🎫材料費500円(当日集金)
📅2月14日(火)～18日(土)
電話または直接野木ホフマン館へ
※ハサミを持参してください。

町国際交流協会協働講座(全4回) 野木町煉瓦窯を英語で学んでみよう

- 煉瓦窯の解説や表現のエッセンスなど、英語で上手に案内するコツを学びます。中学・高校生の皆さんの受講も大歓迎です。
- 📅①2月18日(土) ②2月25日(土) ③3月4日(土)
④3月11日(土) 各日13時30分～15時30分
- 📍野木町煉瓦窯へようこそ
・ホフマン窯ってなに？
・煉瓦はどうやってつくられる？
・煉瓦窯を案内してみよう
- 【講師】橋本 教子 氏
ジョイス・アルコネラ 氏
- 📍野木ホフマン館
👤野木町煉瓦窯に興味のある方 定15名 🎫無料
📅2月2日(木)～12日(日)
電話または直接野木ホフマン館へ



歴史講演会 中世野木地域の歴史探訪

中世に活動していた野木氏、鎌倉公方が南赤塚に置いた赤塚御陣、野木町内の板碑など、野木地域の歴史を学ぶ講演会です。

日 2月26日(日)14時～16時 所 野木ホフマン館研修室

【講師】和久井 紀明 氏(栃木市文化財保護審議委員会委員)

対 町内在住・近隣の方 定 先着30名 料 無料

申 2月3日(金)～19日(日)

電話または直接野木ホフマン館へ



生涯学習

問 町公民館 電 (57)4188

○ 講座・教室の申込受付は、月曜日・祝日を除く
8時30分～17時



野木歴史文化伝承会 野木駅開業60周年記念講演 『鉄道史と野木駅』

78年間、汽車はただただ野木町を通過するだけでした。60周年を迎えて、野木駅開業に至る経緯を鉄道の歴史とともに紐解きます。

日 2月26日(日) 14時～

所 町公民館視聴覚室 料 無料 定 先着30名

【講師】のぎ町史談会会長 松本 圭司 氏

対 どなたでも

申 2月1日(水)～10日(金)公民館へ来館にて申込み

※ 2日(木)から電話申込み可能



ワイワイクッキング

小学生対象のワイワイクッキングです。楽しくランチを作りましょう。

【7回目】

日 3月4日(土)10時～12時 所 町公民館

容 「ハンバーグ、季節のフルーツ」予定

対 町在住の小学生と保護者(小学生だけの参加も可)

定 先着15名 料 1人200円

【持ち物】エプロン・三角巾・マスク・手拭きタオル

【講師】オピニオン友の会会員

申 2月14日(火)～21日(火)参加費を添えて公民館へ

※ 新型コロナ対策として「健康チェックカード」を提出していただきます。

※ 献立・食材等の「アレルギー対応」はできません。



ICT講座

公民館では、スマートフォン初心者の方を対象に「スマホ講座」を開催します。今回はスマートフォンの基礎、LINEの使い方、写真の撮り方を学習します。

日 プログラム参照(全3回)

所 公民館第4研修室 定 先着10名

【講師】高橋 功 氏(デジタル推進委員)

対 町内在住・在勤者 料 300円(テキスト代)

【主催】公民館

【協力】のぎパソコンクラブ

申 2月8日(水)～16日(木)受講料を添えて公民館へ

回	日時	内容
1	3月3日(金) 10:00～12:00	開講式 スマートフォン基礎
2	3月10日(金) 10:00～12:00	スマートフォン基礎 (写真の撮り方他)
3	3月17日(金) 10:00～12:00	LINEの使い方 閉講式

※ 内容変更の場合があります。

※ 途中の入退場はご遠慮願います。

※ 欠席・遅刻・早退の場合はご連絡をお願いします。

※ スマートフォンのご持参を各自お願いします。



野木町若者の出会い応援事業 カップリングパーティー

真っ赤な恋の実見つけよう!

～歴史・文化に触れながら完熟トマト狩り体験～

日 3月18日(土)13時～17時頃 所 野木ホフマン館

対 【男性】野木町在住・在勤者優先で概ね25歳以上45歳以下の定職を持つ独身の方

【女性】概ね25歳以上40歳以下の学生でない独身の方

料 【男性】3,000円 【女性】1,000円

申 2月1日(水)～28日(火)必着

必要項目を明記して下記のいずれかからお申込みください。

〈必要項目〉氏名・年齢・性別・職業・電話番号・住所・趣味・特技など簡単な自己PR・野木駅よりバス利用の有無
〈応募先〉

Web…とちぎテレビ内ホームページ

<https://www.tochigi-tv.jp/>

FAX…☎028(650)6631

ハガキ…〒320-8531 宇都宮市昭和2-2-2

(株)とちぎテレビ「野木町若者の出会い

応援事業」運営事務局



町制施行60周年記念 第14回公民館まつり

公民館利用サークルによる活動体験や活動発表などがあり、子どもから大人まで楽しめるお祭りです！
この機会にいろいろなサークル活動を体験してみませんか？皆様のご来場をお待ちしています。

📅 2月18日(土)～19日(日) 9時～15時 📍公民館 🆓無料 ※模擬店は有料になります。

展示体験部門		模擬店部門		
団体・サークル名	体験内容	団体・サークル名	内容	日にち
くみひも「野木教室」	くみひも	野木手打ち蕎麦愛好会	もりそば(手打ち)	18日
美術クラブ	作品展示	オピニオン友の会	カレーライス	18日
宏墨会	墨絵体験	野木町公民館 サポートボランティア	カレーライス・コーヒー	19日
野木墨泉会	墨絵体験	野木歴史文化伝承会	コーヒー(お菓子付)	18・19日
野木町国際交流協会	ジャンケン、スプーンすくい、翻訳機会話	社会福祉法人パステル セルブ花	からあげ・コロケ・ パン・クッキー	18・19日
野木町水彩クラブ	絵の具の使い方	野木ジュニアリーダーズクラブ	ポップコーン・わたあめ	18・19日
パソコンサロン	ゲーム、血圧測定 18日(土)のみ			
のぎパソコンクラブ	パソコン体験、カレンダー作り19日(日)のみ			
野木歴史文化伝承会	アンギン編み体験			

芸能体験部門		
団体・サークル名	内容	日にち
コーラスマーガレット	コーラスをみんなで歌う	18日 11時～11時50分
ひまわりフォークダンス	色々な国のフォークダンス	18日 12時～12時50分
野木町民の歌保存会	野木町音頭(歌、踊り)、野木町賛歌(歌)	18日 13時～13時50分
シャイニングベル・フェアリーベル	ハンドベル 楽器体験と演奏	19日 10時～10時50分
フラ・サンフラワー	活動成果発表、フラ体験	19日 11時～11時50分
混声合唱団コールエニス	合唱練習とその発表	19日 12時～12時50分
市川喜英由会	津軽三味線	19日 13時～13時50分

- ・内容は変更となる場合があります。
- ・新型コロナウイルス感染症対策のため入館時に来館票の記入のご協力をお願いします。
- ・混雑時は入場制限をさせていただく場合もございますのでご了承ください。



町国際交流協会協働講座 旅先で使える英会話講座

動画を見ながら外国を訪れた気分で英会話の練習を楽しみましょう。今回は「ニュージーランド」です。

📍公民館 🆓無料 📅先着10名

【講師】ジュラルディン 氏

📍町内在住在勤者または町外者で興味のある方

📅 2月8日(水)～17日(金)公民館へ来館にて申込み

※9日(木)から電話申込み可能

※内容は変更となる場合もあります。

回	日時	テーマ
1	3月1日(水) 10:00～11:30	①歴史紹介 ②機内、ホテルでの英会話
2	3月3日(金) 10:00～11:30	①世界遺産紹介 ②観光、食べ物、食事に使う英会話
3	3月8日(水) 10:00～11:30	①お土産購入時の英会話

こどもひろば

【2月の休館日】 1日(水)、11日(土・祝)、23日(木・祝)

※新型コロナウイルス感染拡大防止の観点から、イベントを中止させていただく可能性があります。詳しくは問合せ先まで。
※予約のあるイベントは、電話予約も可能となっています。定員になり次第、締め切らせていただきます。
※料金が発生するイベントは直接来館にてご予約ください。料金・予約方法などの記載が無いものは、無料および予約不要です。
※予約はすべて2月2日(木)からとなります。予約のキャンセルは当日の10時までに連絡をお願いします。
※この他にも、年齢に合わせたイベントを行っています。詳細は、町ホームページまたはおたよりをご覧ください。
※水分補給のできる飲み物をご持参のうえ、感染予防のためマスクを着用してお越しください。

あかつか児童センター

問☎(54)1440

❖よちよちぐみ 10時30分～11時30分

☎2月8日(水) ☎ママとあそぼう!

15日(水) ベビーリトミック

22日(水) 制作とひなまつり会

☎0歳児と保護者 ※人数制限あり 要予約

❖ちゅーりっぷぐみ 10時30分～11時30分

☎2月10日(金) ☎ドラえもんとおそぼう!

17日(金) リトミック

24日(金) ひなまつり会

☎1歳以上の幼児と保護者 ※人数制限あり 要予約

❖おひさまランド 10時30分～11時30分

☎2月18日(土) ☎リトミック

☎今年度0歳～2歳の園児と保護者

☎2月25日(土) ☎ひなまつり制作とゲーム

☎今年度3歳以上の園児と保護者

※人数制限あり 要予約

❖ママの時間～ヨガ体験～

☎2月16日(木)10時30分～11時30分

☎1歳以上の幼児・園児の保護者 ※人数制限あり 要予約

❖ハッピーバースデー

☎2月27日(月)10時30分～11時30分

☎2月生まれの乳幼児と保護者 ※要予約

❖おはなし探検隊～おふろのおはなし～

☎2月20日(月)10時30分～11時30分

☎乳幼児と保護者 ※要予約

❖わくわくタイム～簡単なゲームまたは工作～

☎2月8日(水)、15日(水)、18日(土)、26日(日)

水曜・土曜:14時～16時

日曜:10時～12時、14時～16時(イベント時を除く)

☎小学生

新橋児童館

問☎(57)9155

※館内では激しい運動はできませんので、ご協力ください。

❖乳児ぴよぴよ組 10時30分～11時30分

☎2月13日(月) ☎ベビーピクス

20日(月) ひなまつり制作

27日(月) ベビーリトミック

☎乳児(0歳)と保護者 ※要予約

【持ち物】(13日)動きやすい服装、飲み物、バスタオル

❖幼児うさぎ組 10時30分～11時30分

☎2月7日(火) ☎レッツ!ダンス

14日(火) ひなまつり制作

21日(火) レッツ!リトミック

☎幼児(1～6歳)と保護者 ※要予約

❖Enjoy English

☎2月9日(木)10時30分～11時30分

☎幼児と保護者 ※要予約

❖English Club「園児のための英語」

☎2月9日(木)、21日(火)15時30分～16時30分

☎(9日)年長児と保護者

(21日)年中児と保護者 ※要予約

❖ママ'sクラブ「小物作り」

☎2月15日(水)10時30分～11時30分

☎乳幼児の保護者 ※要予約

❖子育てママの集まり

☎2月16日(木)10時30分～11時30分

☎乳幼児と保護者 ※要予約

❖知育あそび

☎2月17日(金)10時30分～11時30分

☎2歳以上の幼児と保護者 ※要予約

❖お誕生会(2月生まれ)

☎2月22日(水)10時30分～11時30分

☎誕生児と保護者 ※要予約

❖ハンドメイド

☎2月8日(水)下校後～17時

25日(土)10時30分～11時30分、14時～15時

☎小学生 ※要予約先着順

❖おはなしランド「はるよこい！」

☎2月24日(金)10時10分～

☎乳幼児と保護者 ※要予約

関東どまんなかサミット情報

◇板倉町(群馬県) 板倉町レンタサイクルセンター

渡良瀬遊水地の周遊や板倉町探訪におすすめです。

【利用時間】9時～16時30分 【利用料金】大人1日600円 4時間以内400円/子ども1日300円 4時間以内200円

【休館日】月曜日・火曜日・祝日の翌日・年末年始(月曜日が祝日の場合は火・水曜日が休館)

※新型コロナなどの状況により貸し出し停止になる場合があります。

問板倉町わたらせ自然館 ☎0276(82)1935

◇小山市(栃木県) 認知症を知る講演会

「たとえ認知症になっても馴染みある地域で暮らしていくために」認知症についての現状、“地域”で認知症の人とともに暮らしていくためのアシストについて、取材映像の実例を見ながら対談を行います。

【登壇者】永島 徹(NPO風の詩理事長)、荻野 篤(NHKエンタープライズ取材ディレクター)

📅3月4日(土)14時～15時40分(開場13時30分) 📍小山市文化センター(小山市中央町1-1-1)

定200人 料無料 📅2月28日(火)までに小山市高齢生きがい課へ電話連絡

問小山市高齢生きがい課 ☎0285(22)9853

◇加須市(埼玉県) 令和4年度 斎藤与里展

「加須の偉人」であり、日本の近代美術を代表する画家「斎藤与里」。

令和4年度に修復が完了した「バラ(二)」、「梅林」、「漁湾秋色」の

お披露目を兼ね、選りすぐりの作品を展示します。

📅3月2日(木)～6日(月) 9時～16時30分※6日は15時まで

📍パストラルかぞ 展示室(加須市上三俣2255) 料無料

問加須市役所生涯学習課 ☎0480(62)1223



◀バラ(二)



魚湾秋色▶

◇古河市(茨城県) 古河まくらがの里・花桃ウオーク

📅3月25日(土)7時30分 📍野木町在住の人は1,000円※中学生以下、障害者手帳所持者は無料。

【コース】①21km(渡良瀬遊水地コース) ②8km(歴史と美術館コース)

📅2月28(火)までにエイブルスポーツ交流センター、イーエスはなもも体育館、三和健康ふれあいスポーツセンターいずれかの窓口で申込み 問古河市スポーツ振興課 ☎0280(22)5111

◇栃木市(栃木県) #蔵の街とちぎ検定

📅2月1日(水)～28日(火)

【受験方法】栃木市ホームページのプロモーションサイト(Googleフォーム)から問題に解答。または問題・解答用紙をダウンロードまたは栃木市広報課などで入手し、解答用紙を郵送(〒328-8686栃木市役所広報課シティプロモーション係宛)または直接提出。

【結果発表】期間中に解答された方には、3月中旬に点数と解説をメールで送付。(30問中25問以上正解で合格) また、合格者には「合格証」を原則メールにて送付。合格者の中から抽選で、「蔵の街とちぎ」にちなんだ景品などを贈呈。

問栃木市広報課 ☎0282(21)2172

野木町煉瓦窯を未来に残すために、寄附金・募金を受け付けています。

【ご協力いただいた寄附金・募金(12月末現在)】

寄附金	13,679,504円
(内ふるさと納税)	7,848,000円)
募金	1,368,613円
今までの累計	15,048,117円

野木町煉瓦窯・ホフマン館の状況(12月末現在)

野木町煉瓦窯累計見学者数	89,850人
野木ホフマン館累計来館者数	273,302人

問野木ホフマン館 ☎0280(33)6667

町内の交通事故		町内の犯罪発生件数		町内の救急出動	
12月累計	件数	3	12月累計	空き巣	0
	死者	0		自動車盗	0
	傷者	4		車上ねらい	0
4年累計(前年比)	件数(増減)	32(-7)	4年累計(前年比)	自転車盗	2
	死者(増減)	0(±0)		空き巣(増減)	15(+7)
	傷者(増減)	40(-7)		自動車盗(増減)	11(+8)
				車上ねらい(増減)	9(+3)
			自転車盗(増減)	15(±0)	
12月累計	出場件数	131	12月累計	搬送人員	116
	搬送人員	116		4年度累計(前年度比)	出場件数(増減)
4年度累計(前年度比)	出場件数(増減)	990(+238)	4年度累計(前年度比)		搬送人員(増減)
	搬送人員(増減)	906(+196)			

※交通事故・犯罪発生件数は警察発表の暫定値です。
※不審者情報、事故発生場所ホームページはこちら→



野木の景色と共に！

広報連絡委員 石川 清

私が埼玉から野木に転居して、既に43年経ちましたが、現在の地「南赤塚」に居住することになったのは、偶然というより、何か必然だったような気がします。

妻の実家が隣町の間々田にあり、また当時私の勤務先の先輩が突然退職し、先輩の出身地である間々田で不動産業を開くことになり、最初の仕事として私の住まいを探してくれました。新築の家を紹介され、私も妻も一目で気に入りました。

その頃は冬の入口でしたが、深緑の林の中に住宅団地がありました。当時の団地は、現在約150棟ある内の50数戸位の小さな規模でしたが、駅まで歩いて15分程度、小中学校や商店等も近く、近所には若い世代や子供も多いなど、住環境も良好でした。更に、私共が前から考えてい

た、ペットを飼う環境としても良好でした。

昭和55年2月に転居して直ぐ、6歳の娘が近所から子猫を貰いました。それから現在までに、保護犬を大型2匹、中型2匹の計4匹、保護猫を10匹飼育し、見送りました。宇都宮のお寺で火葬し位牌を自宅の動物用の仏壇へ安置しました。現在は保護犬1匹、保護猫7匹を飼育しております。猫は全て外に出さず、家の中で仲良く過ごしてしています。犬は、昼は外の小屋で、夜は家の中で過ごしています。

私共夫婦は、春夏は新緑や深緑の林の小道を、秋冬は赤や黄、茶色の落葉を踏むなど、周囲の景色を楽しみながら、犬と共に散歩をすることで健康に過ごしています。季節毎に変わる周りを楽しみ、また木々を渡る小鳥達の姿や、「たぬき」「ねずみ」「いたち」等の動物達が目を楽しませてくれます。皆様も楽しい気分になれることと存じます。おそらく、これこそが最高の幸せだと私は思います。



**野木歴史文化伝承会
郷土館コーナー**

Joemoくん Yayoiちゃん Vol.1 問生涯学習課 ㊦(57)4176

2月の企画案内

今月は、野木駅が開業して丸60年を迎えます。これに合わせて、野木歴史文化伝承会では特別講演会を公民館で開催します。奮ってのご参加をお待ちしています。

日時：2月26日(日)14時～
場所：町公民館 2階 視聴覚室

詳細は15ページをご覧ください。

★★ 郷土館、今月の逸品 ★★

松原北遺跡出土の深鉢土器

1991年、友沼西部地区土地整備事業に伴って発掘調査され、明らかになった縄文時代中期の遺跡が松原北遺跡です。

右の写真は、今から約5,000年前に出土した土器で、加曾利(かそり)E1式と呼ばれ、関東地方に広く分布する縄文時代中期を代表する土器です。口縁部に施されたヨコS字状の様子が特徴になっています。



シリーズ 野木町のごみ処理 132

問生活環境課 ㊦(57)4246

資源物の出し方について

お問合せの多い内容についてお知らせとお願いです。

びん・缶(飲料用)

- 水ですすぎ、つぶさずに出してください。
(ごみ処理場でつぶしてブロックにするため)
- びんは割れないように、コンテナに飲料用缶と混ざった状態で入れてください。
(プラスチック製の蓋…プラ容器
金属製の蓋…不燃ごみ(その他の不燃ごみ))

ペットボトル

- 水ですすぎ、つぶさずに出してください。
(ごみ処理場でつぶしてブロックにするため)
- キャップ・ラベルは、外してプラ容器として出しててください。

段ボール・シュレッダー紙

- 段ボールだけで束ねてください。
- シュレッダーしたものだけを、透明か白色半透明の袋に入れて出しててください。

古布

- わたや羽毛が入っているもの、下着や破れたものは出せません。出した古布は海外で再利用します。

相談コーナー

名称	日時	場所等	内容・対象	相談員	問い合わせ先
総合相談	月～土曜日(祝日を除く) 8時30分～17時15分	ひまわり館	健康・福祉および子育てなど	社会福祉士 保健師	ひまわり館 ☎0280(33)6878
心配ごと相談	2月1日(水) 10時～12時	ホープ館	日頃の悩みなど 日常生活について	民生児童委員 保護司 人権擁護委員	町社会福祉協議会 ☎(57)3100
野木町地域包括支援センター	月～金曜日(祝日を除く) 8時30分～17時15分 (緊急時は上記以外でも)	【本センター】 ひまわり館 【サブセンター】 ホープ館内	高齢者についての 介護相談・総合的 な相談	保健師 社会福祉士 介護支援専門員	本センター ☎(57)2400 サブセンター ☎0280(23)2200
こころの相談	2月20日(月)(要予約) ①10時～10時50分 ②11時～11時50分	町保健センター	メンタルヘルス相談	心理士	健康福祉課 ☎(57)4171
よりそい ホットライン	24時間いつでも	電話相談 ☎0120(279)338	生活の困窮、心の悩み、 暴力被害、仕事、自殺 念慮などの幅広い悩み	相談員	一般社団法人社会的包 摂サポートセンター
いのちの電話	365日24時間 (毎月10日はフリーダイ ヤル実施日)	【電話相談】 ○365日24時間 ☎028(643)7830 ○毎月10日(フリーダ イヤル実施日) ☎0120(783)556	自殺予防相談	相談員	栃木いのちの 電話事務局 ☎028(622)7970
子育てサロン	2月20日(月) 10時～12時	新橋児童館	子育てについて	児童館職員・子育てサ ロンボランティアえくぼ	新橋児童館 ☎(57)9155
	2月27日(月) 10時～12時	あかつか児童センター		センター職員・子育てサ ロンボランティアえくぼ	あかつか児童センター ☎(54)1440
健康相談	毎週水曜日(要予約) 午前中	町保健センター	健診結果や健康に ついて	保健師 栄養士	健康福祉課 ☎(57)4171
幼児ことばの 教室	月～金曜日(祝日を除く) 9時～12時、13時～17時	幼児ことばの教室 (ひまわり館) (窓口:こども教育課)	ことばの発育で 気になる事など	言語聴覚士	幼児ことばの教室 ☎(57)4209
教育相談	月～金曜日(祝日を除く) 9時～12時、13時～17時	町こども教育課	児童生徒・保護者の方の 悩み、教育に関する相談	相談員	こども教育課 ☎(57)4209
あすなる教育 相談	月～金曜日(祝日を除く) 9時～12時、13時～15時	あすなる教室相談室 (町武道館裏)	不登校に関する相 談	相談員	あすなる教育相談室 ☎(57)4189
野木町障がい 者虐待防止セ ンター	(来所)月～金曜日 (祝日を除く) 8時30分～17時15分 (電話)随時	○来所 町保健センター ○電話相談 (平日)(57)4196 (休日・夜間) 090(3246)2260	障がい者の虐待に ついての相談・通報	町職員	健康福祉課 ☎(57)4196
障がい者相談	月～金曜日(祝日を除く) 8時30分～17時15分	ひまわり館	障がいのある方、発達 に障がいのあるお子さ んとその家族など	相談支援専門員	ライフサポート センターゆめ ☎0280(33)6951
	月～金曜日(祝日を除く) 10時～17時	NPO法人みらい (丸林371-12)			NPO法人みらい ☎(57)2673
パソコンサロン	2月9日(木) 13時30分～15時30分	町公民館	パソコン初心者 対象の相談室	パソコンサロン会員	町公民館 ☎(57)4188
交通事故巡回相談	毎月第2・第4火曜日 10時～11時20分 13時～14時20分	小山市役所 市民相談室 (市役所地下)	交通事故での損害賠 償や示談交渉など	交通事故相談員	県民プラザ ☎028(623)2188
不動産無料相談	毎月23日(土日祝に重な る場合はその前日) 13時30分～16時30分 (要予約)	(公社)栃木県宅地建物 取引業協会県南支部 (栃木市大宮町 2617-15)	土地・建物など不動 産取引に関する相談	(公社)宅地建物取引業 協会の相談員	(公社)栃木県宅地建物 取引業協会県南支部 ☎0282(27)9088

※新型コロナウイルス感染拡大防止のため、掲載している事業は、中止または日程が変更となる場合がありますので、開催予定について各問合せ先へ事前にご確認ください。よろしくお願いいたします。

名称	日時	場所等	内容・対象	相談員	問い合わせ先
人権・行政 合同相談	2月8日(水) 9時～12時 【受付は11時30分まで】	ひまわり館	・人権に関する相談 ・行政の仕事に関する意見、要望、相談	人権擁護委員 行政相談委員	生活環境課 ☎(57)4132
みんなの 人権110番	平日 8時30分～17時15分	電話相談 ☎0570(003)110	人権問題についての相談 (差別や虐待、パワハラ、嫌がらせ、いじめなど)	相談員	宇都宮地方法務局 ☎0570(003)110
女性の人権 ホットライン	平日 8時30分～17時15分	電話相談 ☎0570(070)810 (全国共通)	夫・パートナーからの暴力やストーーカー行為、女性に対する差別など、女性をめぐる様々な相談	相談員	宇都宮地方法務局 ☎0570(003)110
子どもの人権 110番	平日 8時30分～17時15分	電話相談 ☎0120(007)110 (全国共通)	いじめや体罰、虐待など、子どもの人権問題に関する相談	相談員	宇都宮地方法務局 ☎0570(003)110
DV相談	月～金曜日(祝日を除く) 8時30分～17時15分	町生活環境課	配偶者・パートナーからの身体的、精神的、性的などの暴力に対する相談	町職員	生活環境課 ☎(57)4154
児童虐待相談	月～金曜日(祝日を除く) 8時30分～17時15分	町別館 こども教育課 ☎0280(57)4138	児童虐待についての相談・通告	町職員 相談員	こども教育課 ☎(57)4138
	24時間いつでも	(休日・夜間) 児童相談所全国共通 ダイヤル ☎189(いちばや)			
子ども家庭総合 支援拠点	月～金曜日(祝日を除く) 8時30分～17時15分	こども教育課	子育てについての心配ごとや子どもからの悩みごと相談	町職員 相談員	こども教育課 ☎(57)4138
行政書士専門 相談	2月22日(水) 10時～12時(要予約) 【随時受付(先着4名)】	ホープ館	相続や遺言、農地転用、開発行為など	行政書士	町社会福祉協議会 ☎(57)3100
法 律 (弁 護 士) 相 談	2月16日(木)要予約 10時～12時 【3月の開催日】 3月16日(木)10時～12時 (2月17日(金)～予約受付)	ホープ館	財産・扶養・土地・金銭貸借・賠償・離婚などの問題に関する相談 ・原則年度内に2回まで	弁護士	町社会福祉協議会 ☎(57)3100
法テラス	平日9時～21時 土曜9時～17時	サポートダイヤル ☎0570-078374	法的な困りごと	相談員	法テラス栃木 ☎0570-078318
	平日9時～21時 13時～16時	法テラス栃木 ☎0570-078318			
栃木県司法書士会総合 相談センター	【小山会場】 毎月第3土曜日 (要予約) 10時～15時	【小山会場】 小山商工会議所 1階談話室	不動産関係、会社関連、裁判所手続関連、成年後見関連の相談、供託、消費者金融会社等の借金整理	司法書士	司法書士会 ☎028(614)1122
行政書士電話 相談センター	月～金曜日(祝日を除く) 9時～17時	電話相談 ☎028(638)0919	成年後見・相続・遺言・契約書・許認可	行政書士	行政書士会 ☎028(638)0919
消費生活相談	月～金曜日(祝日を除く) 9時～12時、13時～16時	町産業振興課内 消費生活センター	契約や取引に関する消費者トラブル	相談員	町消費生活センター ☎0280(23)1333
働く人の メンタルヘル ス相談	2月10日(金) 13時30分～16時20分	小山労政事務所 県庁小山庁舎3階	職場でストレスやメンタルヘルス不調を抱えている方、そのご家族や上司・同僚の方からの相談	産業カウンセラー	小山労政事務所 ☎0285(22)4032
借金で悩んで いませんか	平日 8時30分～12時 13時～17時	電話または面談 ☎028(633)6294	専門の相談員が丁寧にお話を伺います	相談員	財務省関東財務局 宇都宮財務事務所 ☎028(633)6294



野木町長
真瀬宏子

ひろ コラム

No.131

春遠からじ

節分の声を聴けば、やがて来る春につい思いを寄せてしまいます。厳寒の2月でも、毎年庭さきの^{るつばい} 蟬梅はつぼみを丸々と膨らませては、ちらほらと咲き始めます。まるで蟬細工のような淡黄色の花は、心地よい香りとともに美しく冬の青空に映えています。葉よりも先に、しかも寒さが厳しい時期に咲く可憐で薫り高い蟬梅の花が私は大好きです。そしてその強さにも感動します。冬の青空を背景に透き通る蟬梅の花が輝きを増すように、野木町に育つ子供たちの伸びやかな成長を見守れる大空のような存在になりたいと思います。今年も寒さに負けない元気な子供達であってほしいと思います。

菅原道真公はかつて「東風吹かばにほひおこせよ梅の花 あるじなしとて春な忘れそ」と詠

みましたが、梅の花に託して、悲しみを詠う思いは、どんなに残念であった事でしょう。梅の花と人が一体となって、思いを託す苦しみはどれ程かと思います。この寒い季節になると梅に道真公を思い、また違った意味で春を明るく迎える花として、私は蟬梅の花に元気を頂きます。枝にピッタリとつき、薫り高く美しく咲く蟬梅の何と力強い事！私はその花にも支えられて4月からの新年度へと、明るく思いをはせることができます。2月は寒い中でも春への秘めた熱い思いを感じる時でもあります。新しい出発に向けて力を蓄え、意思を定める良い時と思っています。

今年は町制施行60周年の記念すべき年ですので、一年を通して記念の冠事業を開催し、11月の産業祭には記念式典を行いたいと思っています。その頃までには新型コロナウイルス感染症も下火になっているといいのですが、「冬来りなば春遠からじ」とも言いますね。

トピックス ~町の話~

野木町男女共同参画推進事業所の認定書交付式が行われました

野木町男女共同参画推進事業所に、(株)ムトウユニパック野木工場様が認定され、11月19日(土)エニスホールで開催された男女共同参画映画会にて、認定書が交付されました。

町では男女共同参画社会の実現を目指すため、仕事と家庭の両立を支援し、男女がともに働きやすい職場づくりに取り組む事業所を応援していきます！



問生活環境課 ☎(57)4154

災害対策用品のご寄附をいただきました

12月22日(木)に、日本ピストンリング株式会社代表取締役社長高橋 輝夫 様より、社会貢献活動の一環として、スタンダード・ベスト 20着のご寄附をいただき、町からは感謝状を贈呈しました。

ご寄附いただいたスタンダード・ベストは、災害対策本部および指定避難所において、活用させていただきます。

ありがとうございました。



問総務課 ☎(57)4112

地域で『みどり』のおもてなし植樹会～みどりを つなごう！@赤塚自然の森～を行いました

11月26日(土)、赤塚自然の森で、県主催の地域で『みどり』のおもてなし植樹会を行いました。

当日は、県南環境森林事務所長の大金重秀氏、野木町森林ボランティア代表の館野孝良氏、南赤塚区長の針谷武夫氏、北斗自治会長の星野博氏が出席し、真瀬町長とともに、記念樹のヒガンザクラの境で記念撮影を行いました。

植樹会の閉会后、森林ボランティア等の参加者にブルーベリーやキイチゴの苗木を配布しました。



問産業振興課 ☎(57) 4151

国体出場選手へ表彰状の贈呈を行いました

11月27日(日)に、10月に開催された第77回国民体育大会に出場された町内の選手の皆様へ表彰状と記念品の授与を行いました。町内で出場された選手は総勢15名です。

今大会のスローガンである、「夢を感動へ。感動を未来へ。」を本町でも実現できるよう、今回出場された選手の皆様から学び、引き継いで今後のスポーツ振興に生かしていければと考えています。出場された選手の皆様、国体を盛り上げていただきありがとうございました。今後の更なるご活躍を期待しています。



問生涯学習課 ☎(57) 4258

野木町SNS・公式ホームページで町の情報発信中!!

LINE	Twitter	Facebook	公式HP

のぎ通信

赤羽 のぎ みちえ

のぎのんは野木駅の歴史知ってる? 知ってる!! 今年開設60周年なんだよね

うん それまでは78年間も電車は通過するだけだったんだ えっ

東北本線が! 東北本線が! 野木駅は住民の悲願だったろうね 野木駅を

頑張ってくれた人達に感謝だね

実はその頃の話がたくさん聞けるよ講座があるよ

野木駅開設60周年 特別講演!
『鉄道史と野木駅』
R5 2/26(日) PM 2-4
講師: 松本至司氏 (のぎ町史談会会長)

興味のある方はぜひ 2/1 ~ 2/10まで 申し込みは

※主催のぎ文化歴史伝承会 詳しくは今日の広報を閲覧下さい

野木町観光大使 赤羽みちえ先生連載第100号

渡良瀬遊水地ヨシ焼き

3月4日(土) 8時30分～

第1予備日 3月5日(日)
第2予備日 3月11日(土)
第3予備日 3月12日(日)

実施範囲：渡良瀬遊水地全域 主催：渡良瀬遊水地ヨシ焼き連絡会

ヨシに寄生する害虫の駆除、野火による周辺家屋への類焼防止、貴重な湿地環境の保全などを目的として、遊水地の大部分を占めているヨシ原のヨシ焼きを行います。

当日および実施後当分の間は、風向きや上昇気流により、灰や煙が広範囲に飛散し、洗濯物への付着、庭や屋根への降灰など大変ご迷惑をおかけすることがありますが、ヨシ焼きの必要性をご理解いただきご協力をお願いします。

なお、前日の17時からヨシ焼き終了後に安全が確認されるまで、ゴルフ場を除く遊水地全域が関係者以外立ち入り禁止となります。

問政策課 ☎(57)4101

野木思い出写真館

式廳開場役村木野郡賀都下縣木柄
(月四年七和昭)

野木村役場開庁式

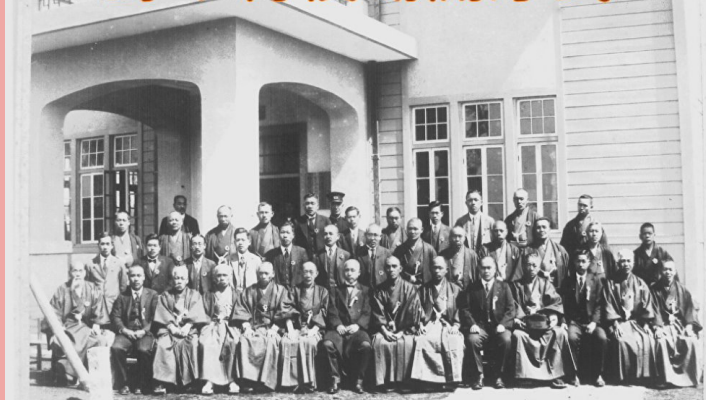

この写真は昭和7年(1932年)4月9日、野木村役場開庁記念に撮影されました。今は無き旧庁舎の新築の頃の姿が鮮明に写し出されています。

この庁舎は築後70年で解体されましたが、その跡地はきらり館になり現在も町民に親しまれています。

写真提供：中島ソノ様

野木の古い写真を探しています!

昭和40～60年の写真も大歓迎

問 野木歴史文化伝承会 ☎0280(57)0690 担当:松本



川岸かわぎし
たいへい
泰平くん(2歳0ヶ月)

ひいおはあちゃんの畑で元気に芋掘り!
とろんご遊びが大好きです!
たくさん食べて、元気に明るく育ってね!

広報のきにお子さんの写真を載せてみませんか

対象：町内在住で未就学児のお子さん
窓口または町ホームページの応募
フォームより応募ください。



問総務課 ☎(57)4134 ✉ soumu@town.nogi.lg.jp

町の人口 令和5年1月1日現在 ※直近の国勢調査結果を基に、住民基本台帳の増減数により算出しています

◇人口 男 12,180人 女 12,362人 計 24,542人 ◇世帯数 10,025

